

嘉麻市立織田廣喜美術館

令和4年度事業報告

嘉麻市立織田廣喜美術館

指定管理者 株式会社図書館流通センター

もくじ

組 織	-----	1
施設使用状況	-----	2
入館者数比較	-----	3
事業報告一覧	-----	4
展示会別実績一覧	-----	10
特別企画展	-----	11
教育普及事業	-----	14
資料受入・管理	-----	17
広報活動	-----	19

1. 組織

◇嘉麻市立織田廣喜美術館運営協議会

◇職員構成（令和4年4月1日現在）

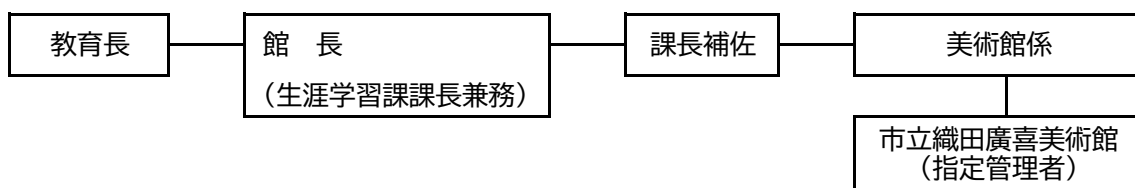

◇業務内容

- ①美術館施設の維持及び管理運営に関すること。
- ②美術館運営協議会に関すること。
- ③美術資料の収集、保管及び展示に関すること。
- ④美術資料の調査、研究及び刊行物の発行に関すること。
- ⑤美術館施設の利用に関すること。
- ⑥美術に関する展覧会、講演会、講習会等の開催及びその奨励に関すること。
- ⑦芸術文化の振興に関すること。
- ⑧その他、美術館の設置の目的達成に必要なこと。

◇嘉麻市立織田廣喜美術館運営協議会

- ①目的 美術館の運営に関し、館長の諮問に応じ学識及び経験に基づき、館長に意見を述べることを目的とします。

②委員名簿

氏名	役職	選出区分・推薦団体
緒方 泉	会長	学識経験者（九州産業大学地域共創学部 教授）
坂本留里子	副会長	社会教育関係者（嘉麻市文化協会 会長）
丸山 桃子		社会教育関係者
三木 一司		学識経験者（近畿大学九州短期大学保育科教授）
坂田 続穂		学校教育関係者（嘉麻市立碓井中学校長）
宮脇 教子		学校教育関係者（嘉麻市立碓井小学校長）
桑野 麻里		公募

③委員会開催状況

第1回運営協議会（令和4年7月5日開催）

- （1）会長及び副会長の選出について
- （2）第5次アクションプランについて
- （3）令和3年度事業実績について
- （4）令和4年度事業計画について
- （5）その他

第2回運営協議会（令和4年11月21日開催）

- （1）令和3年度事業点検評価について
- （2）令和4年度事業経過について
- （3）令和5年度事業計画について
- （4）その他

第3回運営協議会（令和5年3月23日開催）

- （1）令和4年度事業経過について
- （2）令和5年度事業計画について
- （3）その他

2. 施設使用状況

(単位：人)

		平成8年度～ 30年度 累計	令和元年度 2019	令和2年度 2020	令和3年度 2021	令和4年度 2022	平成8年度～ 令和4年度 累計
常設展	一般	24,808	219	292	452	552	26,323
	高校・大学	529	5	11	15	14	574
	小学・中学	1,796	12	14	32	41	1,895
	団体	3,423	68	0	0	0	3,491
	減免該当者	140,439	7,404	1,504	2,612	5,960	157,919
	小計	170,995	7,708	1,821	3,111	6,567	190,202
特別企画展	一般	47,317	926	29	494	2,133	50,899
	高校・大学	1,657	37	2	21	0	1,717
	小学・中学	5,324	108	1	23	474	5,930
	団体	1,120	0	0	0	0	1,120
	減免該当者	55,151	1,762	124	441	1,795	59,273
	小計	110,569	2,833	156	979	4,402	118,939
合計		281,564	10,541	1,977	4,090	10,969	309,141

※「常設展」は常設展、企画展及び入館無料時の入館者数であり、「特別企画展」は特別企画展時の入館者数です。

※減免該当者とは、主に嘉麻市織田廣喜美術館条例第11条に該当し、入館料の減免を行った入館者等です。

(入館料減免
の対象例)

- ① 年齢満65歳以上の者が、その年齢を確認できる証明書等を提示したとき。
- ② 身体障害者手帳の交付を受けている者が、その手帳を提示したとき。
- ③ 療育手帳の交付を受けている者が、その手帳を提示したとき。
- ④ 精神障害者福祉手帳の交付を受けている者が、その手帳を提示したとき。
- ⑤ 土曜日に小学生・中学生・高校生が入館するとき。

*減免該当者には、貸館入館者数等を含みます。

3. 施設使用状況

(1) 貸出用施設使用時間数

(単位：時間)

	4月	5月	6月	7月	8月	9月	10月	11月	12月	1月	2月	3月	計
展示室5	214	11	0	88	208	120	165	159.5	172	94	89.5	203	1524
市民アトリエ	14	16	12	15.5	11.5	8	14.5	30	15	10	9	20.5	176

※この表は、貸室、研修等で使用された時間数です。

市、市教委及び織田廣喜美術館の主催事業等は含まれていません。

(2) 市民アトリエ利用者数

(単位：人)

	4月	5月	6月	7月	8月	9月	10月	11月	12月	1月	2月	3月	計
主催事業など	25	18	33	61	75	11	12	100	41	16	3	43	438
貸室	22	27	30	89	15	10	72	25	28	43	29	23	413
計	47	45	63	150	90	21	84	125	69	59	32	66	851

4. 入館者数比較

2022年度入館者数月別統計

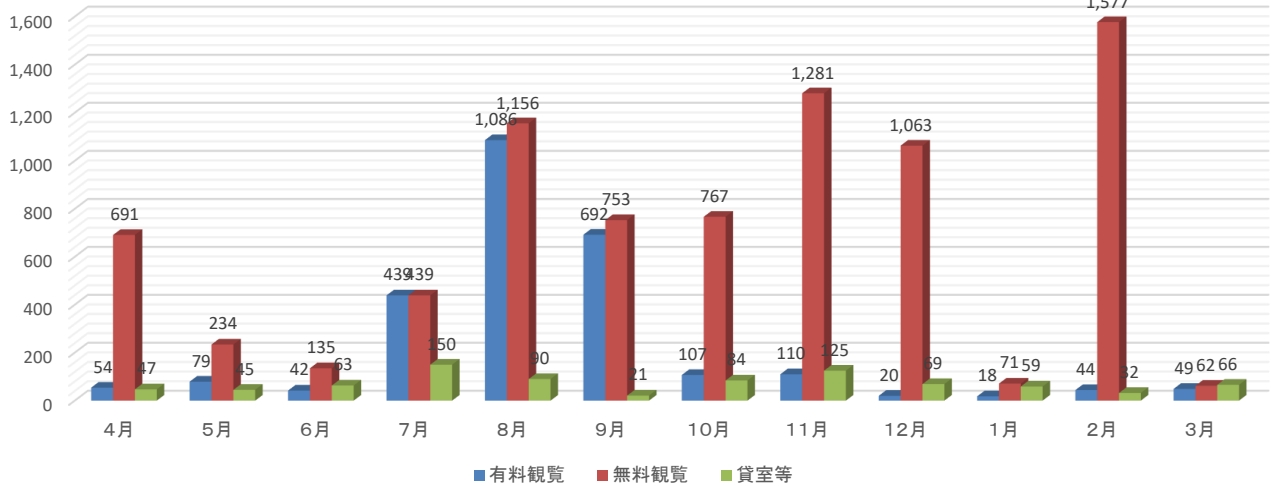

	4月	5月	6月	7月	8月	9月	10月	11月	12月	1月	2月	3月	合計
有料観覧	54	79	42	439	1,086	692	107	110	20	18	44	49	2,740
無料観覧	691	234	135	439	1,156	753	767	1,281	1,063	71	1,577	62	8,229
貸室等	47	45	63	150	90	21	84	125	69	59	32	66	851
計	792	358	240	1,028	2,332	1,466	958	1,516	1,152	148	1,653	177	11,820

嘉麻市立織田廣喜美術館入館者数比較

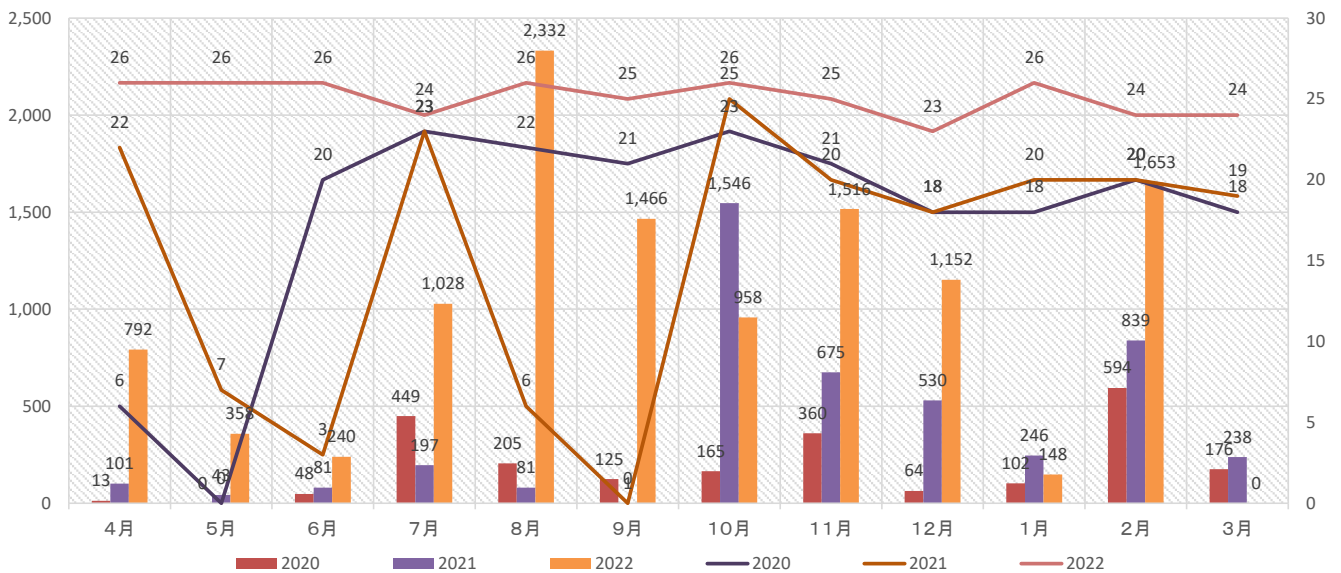

入館者数	4月	5月	6月	7月	8月	9月	10月	11月	12月	1月	2月	3月	合計
2020	13	0	48	449	205	125	165	360	64	102	594	176	2,301
2021	101	43	81	197	81	1	1,546	675	530	246	839	238	4,578
2022	792	358	240	1,028	2,332	1,466	958	1,516	1,152	148	1,653	177	11,820
開館日数	4月	5月	6月	7月	8月	9月	10月	11月	12月	1月	2月	3月	合計
2020	6	0	20	23	22	21	23	21	18	18	20	18	210
2021	22	7	3	23	6	0	25	20	18	20	20	19	183
2022	26	26	26	24	26	25	26	25	23	26	24	24	301

5. 事業報告一覧

◆展示室利用等 展示室5

	実施イベント名	実施日時	実績 (利用者数)
1	【美術館企画展】 春のコレクション展2022	4月1日(金)～4月10日(日)	52人
2	熊本くにもみ展 木版画業65年のあゆみ	4月16日(土)～5月1日(日)	676人
3	【美術館企画展】 刊行45周年 ノンタン絵本の世界展	7月23日(土)～9月19日(月祝)	4,402人
4	【美術館企画展】 第77回福岡県美術展覧会 筑豊巡回展	10月18日(水)～11月6日(日) 第1期 10月18日(火)～10月23日(日) 第2期 10月25日(火)～10月30日(日) 第3期 11月1日(火)～11月6日(日)	773人 1期 232人 2期 223人 3期 318人
5	2022年度二瀬中学校 美術部展with古賀利一展	10月7日(金)～10月10日(月)	341人
6	【美術館共催事業】 第2回 嘉麻総合文化祭	11月9日(水)～11月20日(日) 写真 11月9日(水)～11月11日(金) 絵画 11月13日(日)～11月16日(水) 書道 11月18日(金)～11月20日(日)	700人 写真 175人 絵画 239人 書 286人
7	第18回筑豊地区中学校文化連盟 美術・文化作品展	11月25日(金)～11月27日(日)	318人
8	第32回 MOA美術館嘉飯桂児童作品展	12月1日(木)～12月4日(日)	763人
9	2022ふくおか県障がい児者美術展	12月7日(水)～12月14日(水)	175人
10	高鍋 充 飯塚iijAN巡回展	12月17日(土)～12月25日(日)	106人
11	【美術館事業】 アートキッズ展 -等身大のぼくたち、わたしたち-	1月11日(水)～1月22日(日)	79人
12	第69回福岡県小学校児童画展 第15回嘉麻市展	2月1日(水)～2月10日(金)	630人
13	【美術館共催事業】 琴平美術展覧会	2月15日(水)～2月19日(日)	268人
14	嘉麻市小中学生書き初め作品展示	2月23日(木祝)～2月25日(土)	319人
15	【美術館事業】 2023春のコレクション展	3月4日(土)～3月31日(日)	111人

◆展示室利用等 市民アトリエ

	実施イベント名	実施日時		実績 (利用者数)
1	通年利用団体 碓井水墨教室	7月7日(木) 7月21日(木) 8月4日(木) 9月1日(木) 9月15日(木) 10月6日(木) 10月20日(木) 11月10日(木) 12月1日(木) 1月12日(木) 2月2日(木) 3月2日(木) 3月16日(木)	全て 13:30~15:30	7人 6人 7人 6人 4人 8人 4人 9人 8人 7人 7人 8人 5人
2	通年利用団体 日本画うすい教室	7月8日(金) 8月5日(金) 10月14日(金) 11月11日(金) 12月9日(金) 1月13日(金) 2月10日(金) 3月10日(金)	全て 10:00~12:00	11人 8人 10人 11人 11人 11人 12人 10人
3	自然観察会(嘉麻市環境課環境衛生係)	7月24日(日)	10:00~12:00	31人
4	嘉麻・飯塚・桂川中学校文化連盟理事会	7月28日(木)	15:00~17:00	13人
5	嘉麻・飯塚・桂川・田川中学校文化連盟理事会	10月5日(水)	15:00~15:50	23人
6	勉強会(個人)	10月10日(月)	14:00~17:00	27人
7	【図書館事業】 嘉麻市立図書館2022年 秋の読書週間事業 紙芝居講座	11月12日(土)	9:30~12:15	22人
8	嘉麻・飯塚・桂川・田川中学校文化連盟 反省会	1月27日(金)	15:00~15:40	13人
9	勉強会(個人)	2月14日(火)	11:30~15:30	10人

6. 教育普及関係

◆見学等 展示室5

	団体名/内容	実施日時		実績
1	稲築東中学校館内見学	5月6日(金)	11:30~12:30	生徒 85人 引率 12人
2	碓井小学校2年生 館内見学 ~おだび探検隊~	6月14日(火)	10:40~11:45	児童 32人 引率 5人
3	稲築東小学校3年生 館内見学 ~おだび探検隊~	6月15日(水)	10:05~10:30	児童 20人 引率 2人

	団体名/内容	実施日時		実績
4	牛隈小学校3年生 館内見学 ～おだび探検隊～	7月12日(火)	10:00～10:50	児童 25人 引率 4人
5	なおみの会 (就労支援施設)	8月26日(金)	13:00～13:30	大人 36人
6	碓井小学校3年生	9月2日(金)	10:50～11:45	児童 30人 引率 5人
7	就労支援施設 えひこ学園 (添田)	9月3日(土)	10:00～10:50	大人 27人 引率 5人
8	嘉麻市適応指導教室「れすとぴあ」	9月8日(木)	10:30～11:00	児童 2人 引率 2人
9	障がい者就労移行支援サービス 「ウイング」	9月8日(木)	10:30～11:00	大人 5人 引率 2人
10	碓井小学校2年生	9月8日(木)	10:45～12:00	児童 33人 引率 5人
11	デイサービス・アポロ	9月14日(水)	10:00～11:00	幼児 12人 引率 7人
12	嘉穂小学校2年生	2月2日(木)	10:45～11:45	児童 43人 引率 3人
13	嘉穂小学校4年生	2月3日(木)	10:45～11:45	児童 51人 引率 3人
14	嘉穂小学校5年生	2月7日(火)	10:45～11:45	児童 46人 引率 3人
15	嘉穂小学校3、6年生	2月8日(水)	10:45～11:45	児童 52人 引率 3人
16	嘉穂小学校3、6年生	2月9日(木)	10:45～11:45	児童 51人 引率 3人

◆見学等 常設展示室等

	団体名/内容	実施日時		実績
1	直方谷尾美術館ボランティア 館内見学	5月14日(土)	11:00～12:00	大人 9人
2	鴨生保育所5歳児クラス 館内見学 (美術館スタッフによる案内有)	10月7日(金)	10:40～11:00	幼児 27人 引率 4人
3	ひまわり幼稚園 (飯塚) 館内見学	11月4日(金)	11:00～11:30	幼児 27人 引率 5人
4	青少年市民の会 (大宰府) 館内見学	11月4日(金)	14:00～14:30	大人 11人
5	友の会の集い (美術館スタッフによる案内有)	11月15日(火)	11:00～11:45	大人 28人

◆見学等 館外

	団体名/内容	実施日時		実績
1	稲築東小学校3年生 館外見学 ～おだび探検隊 建物編～	6月14日(火)	10:05～10:30	児童 19人 引率 2人
2	桂川小学校 公園利用	10月28日(金)	AM	児童 70人
3	青少年育成会	11月2日(水)	14:00～	大人 14人
4	碓井小学校 1年生	2月3日(金)	14:00～14:30	児童 28人 引率 2人
5	嘉穂小学校 1年生	10月28日(金)	10:45～11:45	児童 42人 引率 4人

◆視察見学等

	団体名/内容	実施日時		実績
1	川南町文化ホール・図書館館長	11月19日(土)	12:40～13:10	大人 1人
2	愛宕幼稚園園長(飯塚)	1月20日(金)	15:00～15:30	大人 1人

◆講座等

	実施イベント名	実施日時		実績 (利用者数)
1	大人の学美塾 カリグラフィー講座 会場：市民アトリエ	5月22日(日)	10:00～12:30	6人
2	大人の学美塾 カリグラフィー講座 会場：市民アトリエ	5月29日(日)	10:00～12:30	8人
3	アートキッズ① 「自己紹介名刺をつくろう」 会場：市民アトリエ	6月19日(日)	10:00～12:00	14人
4	アートキッズ② 「織田廣喜の絵を見よう」 会場：市民アトリエ	6月26日(日)	10:00～12:00	11人
5	アートキッズ③ 「不思議な模様の絵を描こう」 会場：市民アトリエ	7月10日(日)	10:00～12:00	14人
6	特別企画展ワークショップ ノントン帽子をつくろう！ 会場：市民アトリエ	7月31日(日)	11:00～12:00 14:00～15:00	15人 15人
7	ノントン展おはなし会 読み手：市立図書館 会場：市民アトリエ	7月31日(日)	12:10～12:25 15:10～15:25	子ども 22人 大人 18人
8	アートキッズ④「絵画1」 会場：市民アトリエ	8月7日(日)	10:00～12:00	15人
9	アートキッズ⑤「絵画2」 会場：市民アトリエ	8月14日(日)	10:00～12:00	16人

	実施イベント名	実施日時		実績 (利用者数)
10	特別企画展ワークショップ ノントン帽子をつくろう！ 会場：市民アトリエ	8月21日(日)	11：00～12：00 14：00～15：00	15人 15人
11	ノントン展おはなし会 読み手：市立図書館 会場：市民アトリエ	8月21日(日)	12：10～12：25 15：10～15：25	41人
12	写真撮影会「ノントンといっしょに写真を撮ろう♪」 会場：①エントランス ②③展示室5	8月13日(土)	①10：50～11：10 ②13：20～11：50 ③15：20～15：40	計15組参加
13	アートキッズ「こども二科展」応募	応募期間： 9月12日(月)～9月26日(月) 結果発表：10月下旬		11人 13点応募
14	福岡県美術展覧会筑豊巡回展 合評会 ①洋画部門 ②デザイン、日本画、写真部門 会場：展示室5	①10月23日(日) ②10月30日(日)	①14：00～15：00 ②13：00～16：00	①約20人 ②約30人 *自由参加のため概数
15	アートキッズ⑥ (近畿大学連携事業) 「テルくまをつくろう」 会場：市民アトリエ	11月5日(土)	10：00～16：00	12人 近大講師 2人 近大学生10人
16	アートキッズ⑦ (近畿大学連携事業) 「テルくまをつくろう」 会場：市民アトリエ	11月6日(日)	10：00～16：00	13人 近大講師 2人 近大学生10人
17	福岡県美術展覧会筑豊巡回展 合評会 ③書部門 会場：展示室5	11月6日(日)	14：00～15：00	③約20人 *自由参加のため概数
18	アートキッズ⑧ 「カプセルアートをつくろう」 会場：市民アトリエ	12月11日(日)	10：00～12：00	12人
19	【教育委員会共催事業】 のびのびプレーパーク12月 「よごれないアート フィンガーペイントであそぼう！」 会場：市民アトリエ	12月16日(金)	9：40～10：30 11：00～11：50	大人 3人 子ども 4人
20	アートキッズ⑨ 「バックヤードツアー・持ち帰りバックを作ろう」 会場：市民アトリエ	3月5日(日)	10：00～12：00	8人
21	アートラボ 「やさしいえのぐをつくろう」 会場：市民アトリエ	3月25日(土)	10：00～12：00	大人 4人 子ども 5人

◆出張講座（講師派遣）

	派遣先	実施日	実績 (利用者数)
1	山田地区公民館 ときめき学習 夏休み編（メモ帳作り） 場所：山田市民センター	7月26日(火)	21人
2	山田地区公民館 ときめき学習 夏休み編（シーサー作り） 場所：山田生涯学習館	7月27日(水)	20人
3	稲築地区公民館 ときめき学習 夏休み編（シーサー作り） 場所：稲築地区公民館	8月2日(火)	18人
4	山田地区公民館 ときめき学習 夏休み編（マースー袋作り） 場所：下山田小学校 白馬ホール	8月3日(水)	9人
5	稲築地区公民館 ときめき学習 夏休み編（シーサー作り） 場所：稲築地区公民館	8月18日(木)	24人

◆博物館実習

	博物館実習生	期間	人数
1	福岡大学4年生	8月11日(木)～8月17日(水) 6日間	1人

7. 事業報告書 展示会別実績一覧

入館者数(単位：人)

展覧会名	会期			入館者数							平均 人/日	総数に 占める 割合
	期間	開催日数	一般	高大生	小中生	団体	11条 該当者	貸館	計			
春のコレクション展2022	4月1日	4月10日	9日	21	0	2	0	29	0	52	5.8	0.5%
ノントン絵本の世界展	7月23日	9月19日	49日	2133	0	474	0	1795	0	4402	89.8	40.1%
第77回福岡県美術展覧会 筑豊巡回展 第一期	10月18日	10月23日	6日	38	2	1	0	191	0	232	38.7	2.1%
第77回福岡県美術展覧会 筑豊巡回展 第二期	10月25日	10月30日	6日	43	0	4	0	176	0	223	37.2	2.0%
第77回福岡県美術展覧会 筑豊巡回展 第三期	11月1日	11月6日	6日	63	0	2	0	253	0	318	53.0	2.9%
春のコレクション展2023	3月4日	3月31日	24日	43	3	3	0	62	0	111	4.6	1.0%
特別企画展計(a)			100日	2341	5	486	0	2506	0	5338	53.4	48.7%
第2回 嘉麻総合文化祭	11月9日	11月20日	9日	32	0	3	0	49	616	700	77.8	6.4%
アートキッズ展	1月11日	1月22日	11日	10	0	1	0	20	48	79	7.2	0.7%
琴平美術展覧会	2月15日	2月19日	5日	7	1	1	0	18	241	268	53.6	2.4%
美術館企画・共催展計(b)			25日	49	1	5	0	87	905	1047	41.9	9.5%
合計 (a)+(b)			125日	2390	6	491	0	2593	905	6385	51.1	58.2%
その他(貸館+常設展示)			166日	295	8	24	0	868	3389	4584	27.6	41.8%
美術館入館者合計(令和5年3月31日現在)			291日	2685	14	515	0	3461	4294	10969	37.7	—
アトリ工利用者		主催事業 (美術館・市)								438		
		貸室								413		
総入館者数				2685	14	515	0	3461	4294	11820		

・11条該当者は、嘉麻市立織田廣喜美術館条例11条に該当し入館料を免除した物及び招待者等の無料入館者数

その他(貸館+常設展示)内訳

入館者数(単位：人)

展覧会名	会期			入館者数							平均 人/日	総数に 占める 割合
	期間	開催日数	一般	高大生	小中生	団体	11条 該当者	貸館	計			
熊本くにも展	4月16日	5月1日	14日	33	0	0	0	59	676	768	54.9	7.0%
2022年度二瀬中学校 美術部展with古賀利一展	10月7日	10月10日	4日	10	0	0	0	44	341	395	98.8	3.6%
第18回筑豊地区中学校文化連盟 美術・文化作品展	11月25日	11月27日	3日	4	0	0	0	15	318	337	112.3	3.1%
MOA美術館 嘉飯桂児童作品展	12月1日	12月4日	4日	0	0	0	0	6	763	769	192.3	7.0%
2022 ふくおか県 障がい児者 美術展	12月7日	12月14日	7日	10	0	0	0	6	175	191	27.3	1.7%
高鍋 飯塚 iJAN巡回展	12月17日	12月25日	8日	4	0	3	0	6	106	119	14.9	1.1%
第69回福岡県小学校児童画展第 15回嘉麻市展	2月1日	2月10日	9日	3	0	3	0	347	630	983	109.2	9.0%
嘉麻市小中学生書き初め作品展 示	2月23日	2月25日	3日	15	0	0	0	15	319	349	116.3	3.2%
小計			52日	79	0	6	0	498	3328	3911	75.2	35.7%
常設展のみ			114日	216	8	18	0	370	61	673		6.1%
その他(貸館+常設展)合計			166日	295	8	24	0	868	3389	4584		41.8%

・貸館期間の入館者実績

8. 特別企画展

(1) 刊行45周年記念 ノンタン絵本の世界展

会 期：令和4年7月23日(土)～令和4年9月19日(月祝)
※時間 9:30～17:30(入場は17:00まで)
(49日間) 台風接近に伴い、9月6日、19日は臨時休館

入 館 者 数：4,402人

会 場：展示室5

主 催：織田廣喜美術館
(指定管理者 株式会社図書館流通センター)

企 画：オフィス渋谷

協 力：偕成社、ステイブル

概 要：「刊行45周年記念 ノンタン絵本の世界展」では、シリーズ最初作品『ノンタンがらんこのせて』を始めとしたノンタン絵本の原画やアニメーション、作家キヨノサチコによるスケッチや実際に使用していた画材の展示を通して、「ノンタン」がどのようにして生まれたのか、そしてノンタンに込められた作者からのメッセージを紹介する。書籍やグッズコーナーも展開するほか、ノンタンフォトスポットや実際に中に入って遊べる「ノンタンの家」の設置など、遊べる仕掛けを各所に散りばめた充実した内容で実施。

〔展示内容〕

- ・「ノンタン」シリーズ原画 134点
- ・「ノンタン」シリーズラフ、スケッチ 28点
- ・画材類 38点
- ・その他
(キヨノサチコ私物、フィギュア等) 13点

- 関 連 事 業：
- ①ワークショップ「ノンタンぼうしをつくろう！」
参加 60人
日時：7月31日(日) 11:00～/14:00～
8月21日(日) 11:00～/14:00～
会場：市民アトリエ 講師：美術館スタッフ
 - ②ノンタンおはなし会 参加 81人
日時：7月31日(日) 12:10～/15:10～
8月21日(日) 12:10～/15:10～
会場：資料閲覧室及びサロン
読み手：市立図書館スタッフ
 - ③写真撮影会「ノンタンといっしょに写真を撮ろう♪」
参加 15組
日時：8月13日(土)
10:50～/13:20～/15:20～
会場：エントランス及び展示室5フォトコーナー
 - ④ノンタン展スタンプラリー 参加 1,123人
実施場所：織田廣喜美術館/嘉麻市立図書館4館

観 覧 料：一般 1000円(前売800円) 中学生以下無料
・毎週日曜日条件付き割引あり 浴衣割・ねこみ割
当日券の支払いのみ適用 *割引の併用不可
・前売券販売(期間中、無くなり次第終了)
市立図書館4館、書店等



ポスター



SNS広告

(2) 第77回福岡県美術展覧会筑豊巡回展

会 期：第1期 令和4年10月18日(火)～令和4年10月23日(日)
 第2期 令和4年10月25日(火)～令和4年10月30日(日)
 第3期 令和4年11月1日(火)～令和4年11月6日(日)
 (18日間) ※時間は全ての会期 9:30～17:30(入場は17:00まで)
 各会期最終日は17:00で終了(入場は16:30まで)

部 門：第1期 洋画
 第2期 日本画、デザイン、写真
 第3期 書

入館者数：773人

会 場：展示室5

主 催：福岡県美術展覧会実行委員会
 福岡県美術展覧会筑豊巡回展実行委員会、
 嘉麻市立織田廣喜美術館
 (指定管理者 株式会社図書館流通センター)

後 援：嘉麻市教育委員会

概 要：福岡県美術展覧会の日本画、洋画、書、写真、デザインの5部門から、公募の部の入賞、入選作品及び筑豊地区の県美術協会会員の作品計251点を展示。
 ・洋画： 会員 38点、公募18点 計 56点
 ・日本画： 会員 10点、公募 3点 計 13点
 ・写真： 会員 44点、公募 6点 計 50点
 ・デザイン： 会員 13点、公募 3点 計 16点
 ・書： 会員 94点、公募22点 計116点

関 連 事 業：・合評会
 第1期：10月23日(日) 14:00～15:00
 講師/洋画 是澤 清一氏
 第2期：10月30日(日) 13:00～16:00
 講師/デザイン 佐土嶋 文香氏、
 日本画 森田 秀樹氏、写真 堀川 不二男氏
 第3期：11月 6日(日) 14:00～15:00
 講師/書 紙野 菁華氏・矢野 萊山氏

観 覧 料：一般330円、高大生220円、小中生110円



ポスター

(3) アートキッズ展 『等身大のぼくたち、わたしたち』

会 期：令和5年1月11日(水)～1月22日(日)
 (11日間) ※時間 9:30～17:30(入場は17:00まで)

入館者数：79人

会 場：展示室5

主 催：織田廣喜美術館
 (指定管理者 株式会社図書館流通センター)

概 要：教育普及事業「アートキッズ」で受講生が、1年間で制作した作品、全8回の活動で制作した作品全131点を展示。近畿大学との連携事業のコーナーでは、活動の様子を映像にして上映したり、制作した電子楽器「テルくま」を演奏体験できるコーナーを設置した。展覧会終了後は、アートキッズ展の一部をエントランスにて展示し、活動の記録を引き続き上映。

観 覧 料：無料



ポスター

(4) 春のコレクション展2023
「300号の絵ってどのくらい大きいの？」

会 期：令和5年3月4日(土)～4月16日(日)
(24日間) ※時間 9:30～17:30(入場は17:00まで)

入館者数：111人

会 場：展示室5

主 催：織田廣喜美術館
(指定管理者 株式会社図書館流通センター)

概 要：近年常設展示室2以外に300号の作品を展示する機会が無かった。本展では、「作品の大きさ」をテーマとし、100号、200号、300号の大きな作品を展示する。普段聞き慣れない「号」という単位について、100号以上の作品の大きさ、その迫力を再認識する機会を設ける。

- ・《嘉穂劇場全景》(1998) など100号作品 12点
 - ・《碓井琴平文化館の全景》(1997)、
《白鳥と少女》(1969) 200号作品 2点
 - ・《夕やけ空の風景》(1994) など300号作品 4点
- 計18点

観 覧 料：一般330円、高大生220円、小中生110円



ポスター

9. 教育普及事業

(1) 美術講座

- 目的： 専門家の指導のもと、様々な創作体験や芸術に関する知識を習得できる講座を実施し、創作活動の楽しさを実感でき、学びを深める機会を提供する。
- 名称： 大人の美術講座「カリグラフィー講座」
- 対象： 中学生以上
- 日時： 第1回：5月22日(日)
第2回：5月29日(日)
10:00～12:30
- 講師： 初島さつき (カリグラフィー作家)
- 受講者数： 6人
- 内容： 受講者はカリグラフィーの歴史を学び、カリグラフィー用のペンをアルミ缶、割りばしを使って制作。講師のアドバイスのもと、A2サイズほどの練習用紙に、線やカリグラフィーで文字を書いた。また、その練習用紙を使い、封筒も制作した。



講座の様子

(2) アートキッズ

- 目的： 創作体験や芸術に関する知識を習得できる講座を実施する。作品鑑賞や創作活動を通じて、子どもたちの豊かな感性と創造力などを培うこと、創作活動の楽しさを実感でき、学びを深める機会を提供することを目的とする。様々な芸術体験を通して面白さや楽しさを感じるにより、豊かな発想力を養い感じたこと、想像したことをそれぞれの方法で創造し、表現する力を養うことにより、豊かな感性を育む。全10回開催予定。

- 会場： 市民アトリエ
- 対象： 小学生
- 日時： ①令和4年6月19日(日)
②6月26日(日)
③7月10日(日)
④8月7日(日)
⑤8月14日(日)
⑥11月12日(土)
⑦11月13日(日)
⑧12月11日(日)
⑨12月18日(日) ※積雪の為中止
⑩令和5年3月5日(日)
時間①～⑤、⑧～⑩/10:00～12:00
⑥⑦/10:00～16:00
- 講師： 美術館スタッフ
- 受講者数： 15人(募集20人)



ポスター



講座の様子

- 内 容 : ①イントロダクション・自己紹介名刺づくり
 ②織田廣喜の作品鑑賞
 ③モダンテクニックであそぼう
 ④こども二科展作品制作①
 ⑤こども二科展作品制作② (13点応募)
 ⑥近畿大学連携事業「テルくまをつくろう！」①
 ⑦近畿大学連携事業「テルくまをつくろう！」②
 ⑧カプセル画づくり
 ⑨中止
 ⑩館内バックヤードツアー・作品持ち帰りバッグ

・「こども二科展」では、当館から11名13点(2名が2作品提出)を応募し、1点入選することが出来た。
 ・初めて絵具を使う子どもが半数近くいたが、絵具で遊びながら指導することで、次の制作の際に、子どもは抵抗感無く制作に移ることが出来た。



二科展の入選作品

- 関 連 事 業 : ・「アートキッズ展 一等身大のぼくたち、わたしたち」
 会期：令和5年1月11日(水)～1月22日(日)
 11日間
 会場：織田廣喜美術館 展示室5
 入館者数：79名(平均：7.2(人/日))
 展示作品数：131点
 取材等：1月11日：ケーブルステーション福岡、西日本新聞
 内容：令和4年度のアートキッズで制作した作品全131点を、活動中の写真と共に紹介した。

- ・碓井図書館ガラスケース展示
 「おだびのアートプログラム2022 ～アートに触れる～」
 会期：令和5年2月25日(土)～3月22日(水)
 準備：2月24日(木)／搬出：3月23日(木)
 会場：嘉麻市立碓井図書館 1階 ガラスケース
 内容：令和4年度に当館で開催した教育普及事業を、解説・写真で紹介した。



ガラス展示の様子

(3) 近畿大学連携事業「テルくまをつくろう」

- 目 的 : 創作体験や芸術に関する知識を習得できる講座を実施する。作品鑑賞や創作活動を通じて、子どもたちの豊かな感性と創造力を培うこと、創作活動の楽しさを実感でき、学びを深める機会を提供することを目的とする。様々な芸術体験を通して面白さや楽しさを感じるにより、豊かな発想力を養い感じたこと、想像したことをそれぞれの方法で創造し、表現する力を養うことにより、豊かな感性を育む。
 ＊「アートキッズ」の活動の中で実施



みんなで作ったテルクマ

- 会 場 : 市民アトリエ
 対 象 : 小学生
 日 時 : 令和5年11月5日(土)、6日(日)
 10:00～16:00(両日)
 講 師 : 近畿大学学生 11人 近畿大学先生 2人
 受 講 者 数 : 受講生/1日目 11人 受講生/2日目 13人

内 容 : 1日目(5日)
くま型のフレームと、世界最古の電子楽器「テルミン」を組み合わせた通称「テルくま」の制作を実施。フレームはスノーマットを使用し、子どもでも取り扱いやすいテープやホッチキスで接合した。早く制作が終わった参加者は、皆と協力しながら大きな一体のくまフレームを制作した。

2日目(6日)
テルくまのテルミン部分の制作を行った。高橋先生の指導の下、音階を制御するコンピューター、電源、スピーカー、LEDリボンをブレッドボードに挿す作業を行った。

15時から、保護者の前でこの2日間頑張ったことや、今の気持ちをテルミンの音で表現する発表会を行った。制作中、クマの片目が光らなかつたり、光るが音が出ないなどのトラブルに見舞われたが、発表会は全員音を鳴らして発表することができた。



講座の様子

(4) アートラボ「野菜絵の具をつくろう」

目 的 : 創作体験や芸術に関する知識を習得できる講座を実施する。作品鑑賞や創作活動を通じて、子どもたちの豊かな感性と創造力などを培うこと、創作活動の楽しさを実感でき、学びを深める機会を提供する

会 場 : 市民アトリエ

対 象 : 小学生 *保護者の参加も可

日 時 : 令和5年3月25日(土) 10:00~12:00

講 師 : 美術館スタッフ

受 講 者 数 : 3組 子ども : 5名/保護者 : 5名

内 容 : 野菜くずをミキサーやおろし金などを用い色素を抽出し、絵の具を作成する。その際、どの野菜がよく色が乗って、逆に色が乗りにくい野菜は何か…などを探る。活動のまとめができるようなプリントも用意し、使用した野菜、抽出方法、出た色を記録し、一目で比較ができるようにした。



ポスター



講座の様子

10. 資料受入

(1) 書籍

	寄贈者	資料タイトル
1	福岡市美術館	田部光子展「希望を捨てるわけにはいかない」
2	大分県立美術館	びじゅつって、すげえ！ 2021-2022 Vol.1 あれも、これも、どこでも美術。（教育普及指導者テキスト）
3	大分県立美術館	びじゅつって、すげえ！ 2021-2022 Vol.2 美術は広いな、大っきいな。（教育普及指導者テキスト）
4	福岡市美術館	福岡市美術館 研究紀要 第10号
5	九州産業大学美術館	令和2・3年度 九州産業大学美術館年度報告書 No.10
6	一般財団法人地域創造	地域と文化芸術をつなげるコーディネーターインタビューによる事例調査 変化する地域と越境する文化の役割
7	ちくごアートファーム計画実行委員会	ちくごアートファーム計画2021はたらくアート
8	田川市美術館	いのちってナンボ？平和ってナンボ？
9	佐賀県立博物館・佐賀県立美術館	白馬、翔びたつ 黒田清輝と岡田三郎助
10	佐賀県立博物館・佐賀県立美術館	佐賀県立博物館・美術館 調査研究書〔第46集〕
11	つなぎ美術館	五十嵐靖晃 海渡り
12	小鶴 幸一	表層の冒険 抽象のバロキスム
13	谷一 文子	これからの図書館 まちひとが豊になるしかけ
14	坂本善三美術館	プロダクツで作る善三展の記録
15	奈良県立美術館	奈良県立美術館 年報 令和2年度
16	奈良県立美術館	奈良県立美術館 紀要 第36号
17	石川えりこ	庭にくるとり
18	台南應用科技大學	2022台日當代藝術交流展畫冊
19	北九州市漫画ミュージアム	北九州市漫画ミュージアム 10年間の軌跡 2012-2022
21	行橋市歴史資料館	和菓子の作りかた-昔ながらの技と味-
22	九州藝術学会事務局	『デ アルテ』第38号 ミュージアム・ミュージアム
23	北九州市立自然史・歴史博物館	北九州市立自然史・歴史博物館 研究報告 B類 歴史 第19号
24		釜石と八幡 鉄の都のものがたり
25	株式会社ギャラリーステーション	ギャラリー2022 vol10 「私の10点」 西村富彌
26	一般社団法人 全国自死遺族連絡会	自死と向き合い、遺族とともに歩む～法律・政策-社会的偏見の克服に向けて～
27	朝倉市秋月博物館	生誕250年 秋月藩御用絵師 斎藤秋圃 図録

28	有限会社 しまや	絵本 七つ八つから 井手川泰子「火を産んだ母たち」より
29	有馬記念館保存会	有馬記念館年報第8号
30	株式会社クマヒラ・ホールディングス	抜萃のつづり その八十二
31	福岡市美術館 広報運営グループ	令和3年度 福岡市美術館 活動の記録
32	田川市美術館	第3回タガワアートビエンナーレ英展図録
33	山口県立美術館	山口県立美術館年報 平成31年～令和2年度
34		山口県立美術館研究紀要 第六号 雲谷等顔関連資料
35	久留米市美術館	久留米市美術館 年報5
36	九州産業大学地域共創学部 教授	令和4年度 文化庁「大学における文化芸術推進事業」実施報告書
37		「2023 九州産業大学国際シンポジウム」原稿集
38	佐賀県立美術館	ノートからアートにー野村昭嘉・26歳の地図脳内地図ー
39		本野克彦コレクションー〈佐賀〉を集めるー
40	福岡市美術館	福岡市美術館 研究紀要 第11号
41	九州産業大学美術館	令和4年度 文化庁 InnovateMUSEUM 事業報告書
42	下関市美術館	山水画と風景画のあいだー真景図の近大
43	福岡県立美術館	豊福知徳寄贈記念展 光の探求展図録
44		牛島智子 2重らせんはからまない展記録集
45		寄贈記念展 野見山暁治展図録

11. 資料管理

	備 考
常設展 展示替え	5月10日(火)～5月11日(水) 展示室1および3 新たに展示した作品45点
燻蒸 収蔵庫1	5月16日(月)～5月19日(木) 薬剤による燻蒸(殺虫・殺卵・殺菌) 面積45.36㎡ 躯体容積147.42m³

12. 広報活動







◆取材等

	取材先	実施日	内容
1	ケーブルテレビ	5月26日(木)	常設展示替えについて
2	西日本新聞社	6月8日(水)	常設展示替えについて
3	西日本新聞社	7月26日(火)	ノントン展について
4	毎日新聞社	7月26日(火)	ノントン展について
5	読売新聞社	7月27日(水)	ノントン展について
6	早稲田システム開発株式会社	7月29日(金)	I. B. MUSEUM ポケット学芸員の利用状況について
7	ケーブルテレビ	7月31日(日)	ノントン展について
8	ケーブルテレビ	8月7日(日)	アートキッズについて
9	元気ライフ通信	8月9日(火)	美術館外観撮影のため来館
10	プランニングエン	8月24日(水)	ノントン展について
11	ケーブルテレビ	10月9日(日)	二瀬中学校美術部展について
12	西日本新聞社	10月20日(木)	県展について
13	ケーブルテレビ	11月5日(土)	アートキッズについて
14	ケーブルテレビ	12月11日(日)	アートキッズについて
15	読売新聞社	12月18日(日)	i i J A N展について
16	西日本新聞社	12月18日(日)	i i J A N展について
17	ケーブルテレビ	1月11日(水)	アートキッズ展について
18	西日本新聞社	1月11日(水)	アートキッズ展について
19	西日本新聞社	2月2日(木)	小学校児童画展について
20	ケーブルテレビ	2月3日(金)	小学校児童画展について
21	ケーブルテレビ	2月24日(金)	嘉麻 書き初め大会について
22	ケーブルテレビ	3月15日(水)	春のコレクション展について
23	西日本新聞社	3月17日(金)	春のコレクション展について
24	読売新聞社	3月17日(金) 3月28日(火)	春のコレクション展について
25	ケーブルテレビ	3月25日(土)	アートラボについて

◆寄稿等

1	西日本新聞社	美術館ものがたり	5月14日(土)	一作家の`全て、詰め込む個展
			6月25日(土)	「おだびの中の人」のつばやき
			7月23日(土)	色あせないノンタン絵本の魅力
			9月3日(土)	大人も子どもも夢中になって
			10月15日(土)	県展筑豊展で味わう芸術の秋
			11月12日(土)	「こども二科展」入選に手応え
			12月24日(土)	織田廣喜美術館の貸館事業
			2月18日(土)	子どもと学生のアート共作
			3月18日(土)	「対話型鑑賞法」のススメ

◆インターネットの広報サイト

1	織田廣喜美術館が紹介されたサイト	MEETECH (meetech.jp)				
2	美術館からの発信サイト					
	     					
	ホームページ	Instagram	公式 Twitter	Twitter 中の人	Facebook	YouTube

織田廣喜美術館に関するアンケート集計結果（R4.4～R5.3 集計分）

1. 月毎の回収枚数

4月：12枚 5月：11枚 6月：7枚 7月：21枚
8月：41枚 9月：34枚 10月：23枚 11月：16枚
12月：3枚 1月：1枚 2月：10枚 3月：5枚

合計：184枚

入館者総数（10969人）に対する回収の割合：1.68%

2. 年代

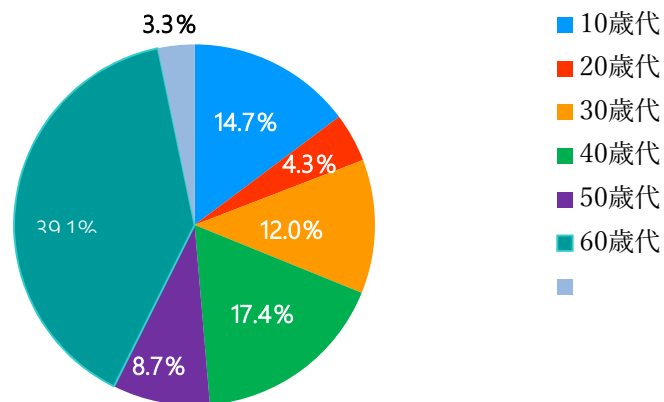

回答数：183件

10歳代：27人（14.7%） 20歳代：8人（4.3%）
30歳代：22人（12.0%） 40歳代：32人（17.4%）
50歳代：16人（8.7%） 60歳以上：72人（39.1%）
10歳以下：6人（3.3%）

回答なし：1件

3. 性別

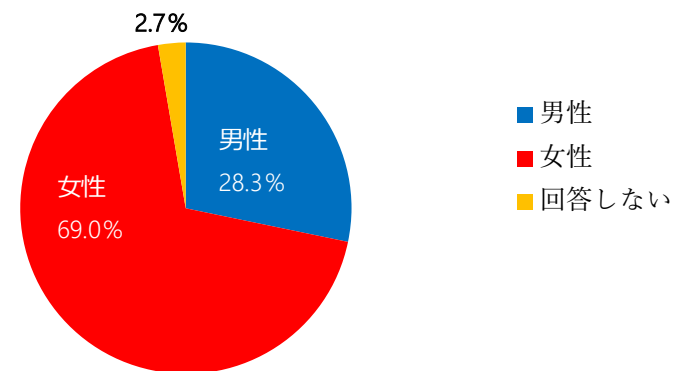

回答数：184件

男性：52人（28.3%） 女性：127人（69.0%）

回答しない：5人（2.7%）

4. 当館の満足度

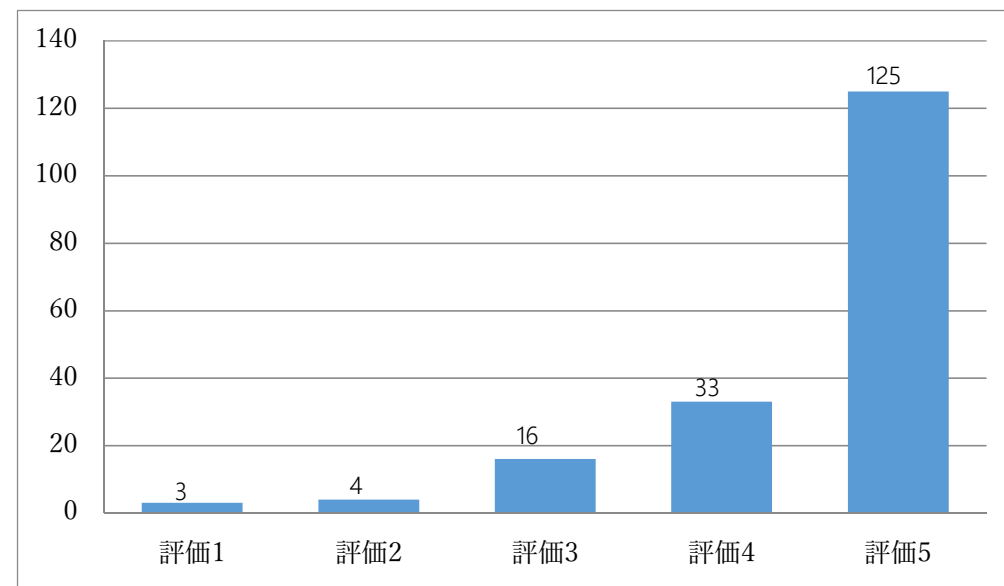

回答数：181 件

評価 1：3（2％） 評価 2：4（2％） 評価 3：16（9％）

評価 4：33（18％） 評価 5：125（68％）

×：1 件 記入なし：2 件

5. 来館のきっかけ

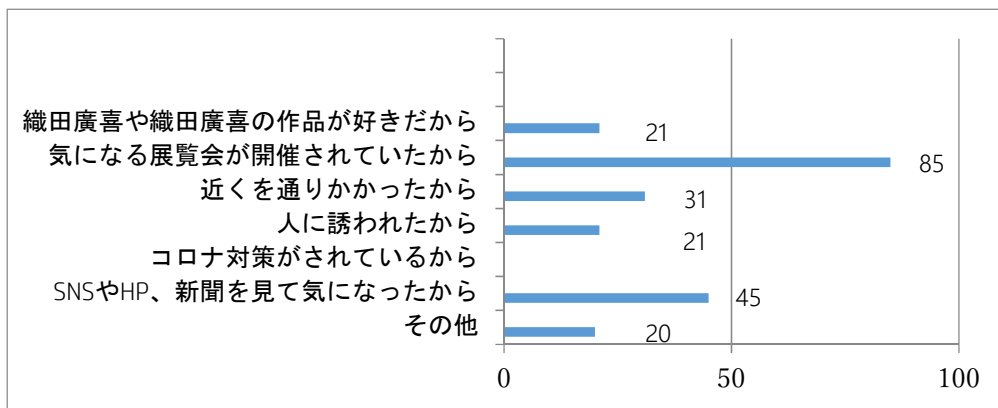

回答数：223 件（複数回答あり）

- ・織田廣喜や織田廣喜の作品が好きだから：21 人（9.4％）
- ・気になる展覧会が開催されていたから：85 人（38.1％）
- ・近くを通りかかったから：31 人（13.9％）
- ・人に誘われたから：21 人（9.4％）
- ・コロナ対策がされているから：0 人（0.0％）
- ・SNS や HP、新聞を見て気になったから：45 人（20.2％）
- ・その他：20 人（9.0％）

6. 気に入った展示室、フロア

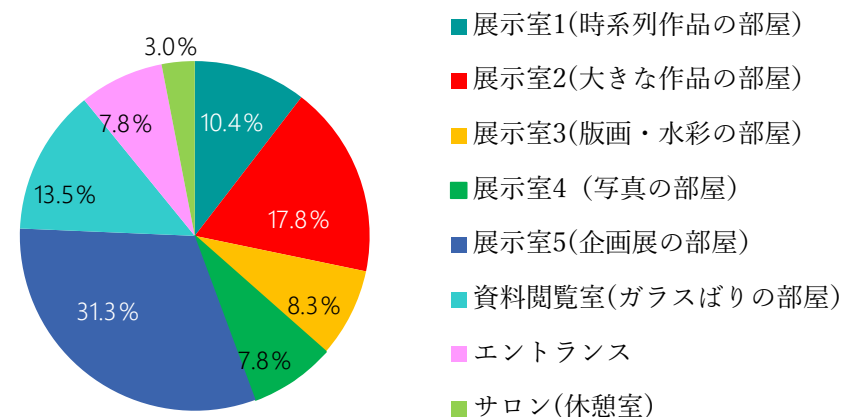

回答数：230 件（複数回答あり）

展示室 1：24 人（10.4％） 展示室 2：41（17.8％）
展示室 3：19（8.3％） 展示室 4：18 人（7.8％）
展示室 5：72 人（31.3％） 資料閲覧室：31 人（13.5％）
エントランス：18 人（7.8％） サロン：7 人（3.0％）

- ・気に入った展示室、フロアについては「一つだけ選択」とあるが、複数にチェックを入れる人が多い。

令和5年度 織田廣喜美術館 事業報告書 (4~6月)

◆展示室利用等 展示室5

	実施イベント名	実施日時	実績 (利用者数)
1	【美術館企画展】 春のコレクション展2023 「300号の絵ってどのくらい大きいの？」	4月1日(金)~4月10日(日)	92人
2	【美術館企画展】 西洋と東洋の書道・カリグラフィー NOFORM無色展	会期：5月20日(土)-5月28日(日) 搬入：5月19日(金) 9：30-16：45 4人 搬出：5月28日(日)16：40-17：30 3人 【関連事業】 ・作品制作 5月14日(日) 11：00-17：00 4人 5月16日(火) 10：30-17：30 3人 5月17日(水) 9：20-16：40 3人 5月18日(木) 10：00-17：00 5人 ・インド舞踊 5月18日(木) 16：30-17：15	200人
3	市民作品展 (公募)	展示：5月20日(土)-5月28日(日) 搬入：5月19日(金) 9：30-17：00 1人 搬出：5月30日(日) 10：00-11：30 1人	200人
4	田川清美写真展	展示：6月16日(金)-7月4日(火) 搬入：6月15日(木) 9：30-17：45 ヤマト運輸：2人 TRC：4人 多久市立図書館：1人	161人

◆展示室利用等 市民アトリエ

	実施イベント名	実施日時	実績 (利用者数)
1	【通年利用団体】 碓井水墨教室	4月6日(木)	全て 8人
		5月11日(木)	13：30~15：30 8人
		5月25日(木)	3人
		6月15日(木)	5人
2	【通年利用団体】 日本画うすい教室	4月14日(金)	全て 9人
		5月12日(金)	10：00~12：00 11人
		6月9日(金)	9人
3	ボランティア説明会	6月3日(土)	10：00-11：30 9人 美術館 1人 図書館 4人

◆見学等 展示室 5

	団体名/内容	実施日時		実績
1	桂川東小学校遠足	5月2日(火)	10:30~12:30	児童 123人 引率 18人
2	稲築東小学校	6月16日(金)	10:00~10:30	児童 40人 引率 4人
3	多久市立図書館職員	6月22日(木)	15:30~15:50	大人 1人

◆視察見学等

	団体名/内容	実施日時		実績
1	多久市立図書館 館長	6月24日(土)	15:00-16:00	大人 1人

◆取材等

	取材先	実施日	内容
1	ケーブルステーション	5月11日(木)	アートキッズ募集について
2	ケーブルステーション	5月20日(土)	NOFORM無色展・市民展
3	ケーブルステーション	5月24日(水)	NOFORM無色展関連事業 インド舞踊披露について
4	ケーブルステーション	6月11日(日)	アートキッズ①について
5	ケーブルステーション	6月20日(火)	田川清美写真展について
6	ケーブルステーション	6月25日(日)	アートキッズ②について

◆講座等

	実施イベント名	実施日時		実績 (利用者数)
1	アートキッズ① 「自己紹介名刺をつくろう」 会場：市民アトリエ	6月11日(日)	10:00~12:00	14人
2	【教育委員会共催事業】 のびのびプレー 「お花紙であそぼう」	6月22日(木)	9:30-12:00	12人 社会教育係 1人
3	アートキッズ② 「ぷるるんゼリーDEオダヒロキ」 講師：オーギカナエ 会場：市民アトリエ	6月25日(日)	10:00~12:00	12人

◆出張講座（講師派遣）

	派遣先	実施日	実績 (利用者数)
1	あたご幼稚園（飯塚市）（フィンガーペイント）	5月10日（水）	21人
2	あたご幼稚園（飯塚市）（フィンガーペイント）	5月24日（水）	20人
3	あたご幼稚園（飯塚市）（フィンガーペイント）	6月14日（水）	11人
4	あたご幼稚園（飯塚市）（フィンガーペイント）	6月28日（水）	12人

◆研修／事業参加等

	実施イベント名	実施日時	実績 (利用者数)
1	初島氏主催 ワークショップ見学	5月27日（土） 場所：カホアルペ	スタッフ 1人

嘉麻市立織田廣喜美術館年間入館者推移

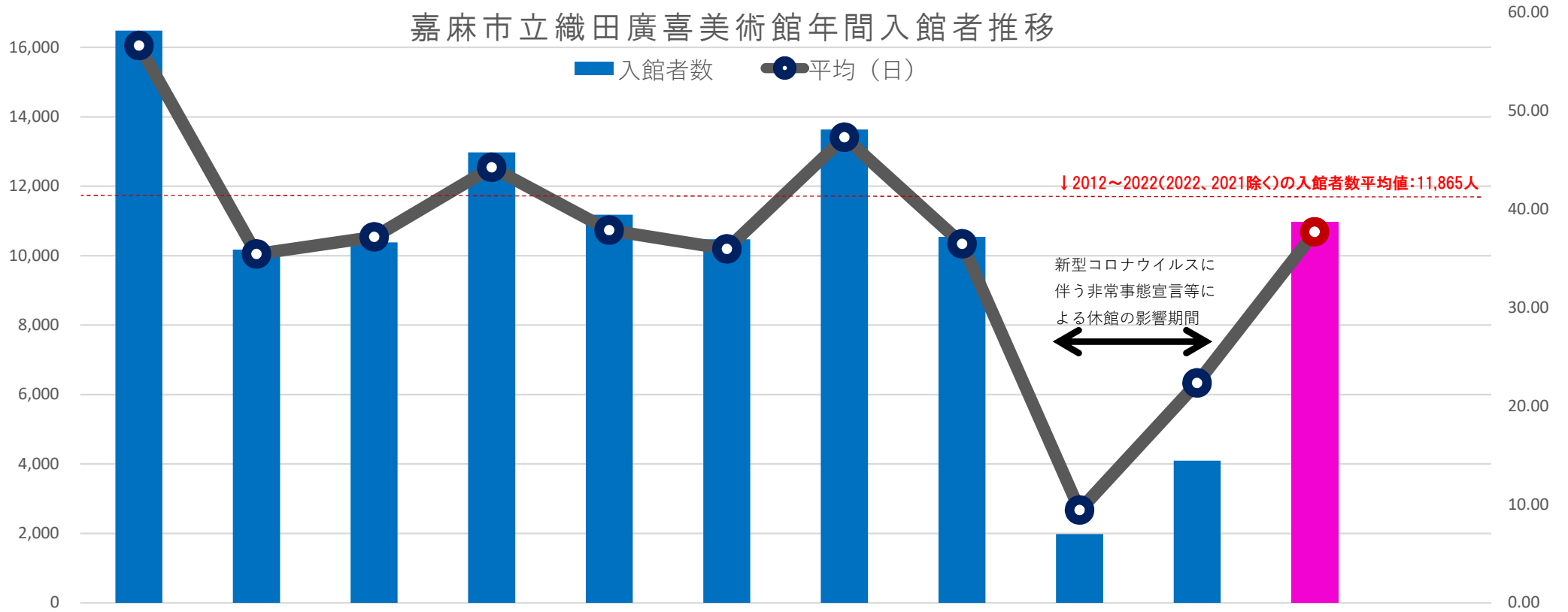

単位：人

年度	2012	2013	2014	2015	2016	2017	2018	2019	2020	2021	2022	2023	年度
入館者数	16,480	10,173	10,376	12,972	11,177	10,469	13,632	10,541	1,977	4,090	10,969		入館者数
平均（日）	56.63	35.45	37.19	44.27	37.89	35.98	47.33	36.47	9.41	22.35	37.69		平均（日）
開館日数	291	287	279	293	295	291	288	289	210	183	291		開館日数
企画展	山本作兵衛	嘉飯山の画家たち展	木村定男の世界展	昆虫展	嘉飯山	アートキッズ展	嘉飯山	花村えい子と漫画	企画展なし	中原淳一展	ノンタン展		企画展
	嘉飯山の画家たち展	オダビエンナーレ	織田廣喜生誕100年	オダビエンナーレ	徳岡昌克展	県展	なばたとしたか	馬場さおり写真展		県展	県展		
	大河原邦夫	林忠彦写真展	県展	県展	石川えりこ展	オダビエンナーレ	県展	県展					
	県展	県展					アートキッズ展	アートキッズ展					

市直営

指定管理者

図書館・美術館メールエクスプレス事業

1 目的:

- 下記の情報提供により市内小学校、中学校及び義務教育学校と図書館及び美術館の連携を強化
- ・学校の教育活動に役立つ図書館及び美術館の情報
 - ・図書館及び美術館の資料資源を活用する機会に関する情報
 - ・教員、生徒及び児童が、図書館及び美術館の事業やイベントについて理解を深めるための情報

2 手順:

1. 指定管理者は、図書館及び美術館が実施する事業等について、学校へ配信を希望する場合、情報データを図書・美術館係へメールにて送付
 2. 図書・美術館係起案により生涯学習課での決裁
 3. 決裁完結後、図書・美術館係より学校へのメール配信
- ※下記フロー図参照

3 フロー図:

