ジモトがもっと好きになる！

嘉麻市の魅力を発信

広報嘉麻

地域でつながる くらしの輪

令和元年 11月号

［ 164号 ］

広報嘉麻
〈発行〉嘉麻市役所 人事秘書課
編集・制作 株式会社NOTE

〒820-0502 福岡県嘉麻市上臼井446番地1
☎0948-62-5353 FAX 0948-62-5018
ホームページ http://www.city.kama.lg.jp
ツイッター https://twitter.com/KamaCityKoshiki

2019年 暮らしの 11月 カレンダー

1（金）	女性相談窓口 山田生涯学習館（9時～16時）
2（土）	
3（日）	文化の日 金丸医院（漆生）☎42-0035
4（月）	振替休日 嘉麻赤十字病院（上山田）☎52-0861
5（火）	女性相談窓口 山田生涯学習館（9時～16時）
6（水）	嘉麻市こころの電話相談（17時半～20時半）☎53-1128
7（木）	時間外窓口業務 山田庁舎（17時～19時） 行政相談 碓井庁舎（13時～15時） 女性相談窓口 稲築庁舎1階（9時～16時）
8（金）	女性相談窓口 山田生涯学習館（9時～16時）
9（土）	嘉麻ふれあいまつり2019 嘉麻市立織田廣喜美術館裏芝生広場（9時～16時）
10（日）	鎌田病院（中益）☎57-3522 嘉麻ふれあいまつり2019 嘉麻市立織田廣喜美術館裏芝生広場（9時～16時）
11（月）	女性相談窓口 嘉穂庁舎1階（13時半～16時）
12（火）	女性相談窓口 山田生涯学習館（9時～16時）
13（水）	嘉麻市こころの電話相談（17時半～20時半）☎53-1128 心配ごと相談 稲築住民センター（13時～15時）
14（木）	時間外窓口業務、夜間納税相談 碓井庁舎（17時～19時） 弁護士による無料法律相談 碓井庁舎1階（13時～16時） 女性相談窓口 稲築庁舎1階（9時～16時）
15（金）	女性相談窓口 山田生涯学習館（9時～16時）
16（土）	
17（日）	西野病院（鴨生）☎42-1114
18（月）	
19（火）	女性相談窓口 山田生涯学習館（9時～16時）
20（水）	嘉麻市こころの電話相談（17時半～20時半）☎53-1128
21（木）	時間外窓口業務 稲築庁舎（17時～19時） 法律相談 稲築住民センター（13時～16時） 女性相談窓口 稲築庁舎1階（9時～16時） 7ヶ月児健診 稲築保健センター
22（金）	女性相談窓口 山田生涯学習館（9時～16時） 10ヶ月児健診 稲築保健センター
23（土）	勤労感謝の日 菊原内科クリニック（鴨生）☎43-1005
24（日）	社会保険稲築病院（口春）☎42-1110
25（月）	女性相談窓口 碓井庁舎1階（13時半～16時）
26（火）	行政書士による無料相談 碓井庁舎1階（13時～16時） 女性相談窓口 山田生涯学習館（9時～16時） 1歳6ヶ月児健診・2歳児フッ素塗布 稲築保健センター
27（水）	嘉麻市こころの電話相談（17時半～20時半）☎53-1128 心配ごと相談 稲築住民センター（13時～15時） 4ヶ月児健診 稲築保健センター
28（木）	時間外窓口業務 嘉穂庁舎（17時～19時） 弁護士による無料法律相談 碓井庁舎1階（13時～16時） 女性相談窓口 稲築庁舎1階（9時～16時） 3歳児健診 稲築保健センター
29（金）	女性相談窓口 山田生涯学習館（9時～16時）
30（土）	

▼在宅当番医は変更になる場合があるため新聞等でご確認ください
▼飯塚急患センター（小児科、内科）外来のみ
平日19時～21時・土日祝18時～22時 ☎0948-24-3399
※1歳未満児の診療、重病の際は、飯塚救命救急センターへ

有料広告欄

大衆演劇 飯塚セントラル劇場
福岡県飯塚市吉原町8-48
セントラルビル4F（旧飯塚セントラル映画館）
☎0948-26-7177
バリアフリートイレ完備 http://centralhall.jp/
公演案内
●月～木・千秋楽 【昼の部】13:00
●金・土・日・祝 【昼の部】13:00／【夜の部】18:00
観劇料金表
●前売券 1,500円 ●当日券 1,800円
●子供券 800円（高校生まで） ●舞踊券 1,000円（舞踊ショーのみ）
※ロング公演は＋500円となっております。
劇団 花月 一條こま
令和元年 11月公演
11月1日㈮～29日㈮昼公演まで

ご高齢者様の為のお布団・毛布クリーニング
集配無料
ふとん大歓迎！
お困りではありませんか？
★ご高齢やご病気の方
★遠方で車が無い方
★重たくて持てない方
お電話1本でご自宅までクリーニングを取りに伺います
※総額1,500円以上で集配致します。
受付時間：午前9時～午後5時（月曜日～土曜日）
TOYO DRY ㈱東洋ドライ 〒821-0012 嘉麻市上山田 1143-1
☎52-0451

シロアリ調査・お見積り無料!!
お客様の大切な家を守る最適なシロアリ対策をご提案します!!
シロアリかな？と思ったらご相談ください！
Vecteezy.com
（公）日本しろあり対策協会正会員
ANTOSS アントス株式会社
飯塚市上三緒172-1
MAIL support@antoss.jp
メールでのお問い合わせも受付中!!
0120-888-498
http://antoss.jp アントス シロアリ

一太郎 ICHITAROU
http://1taro.jp 検索
ほとめき市場 一太郎 ☎0948-22-6611
回転寿司 一太郎 ☎0948-21-0148
魚一太郎 直方店 ☎0949-26-7338

リフォーム・リノベーション・新築
筑豊地区 7 年連続売上 NO.1 のリフォーム会社〔リフォーム産業新聞社 2019 年 9 月発表〕
1982 年創業の経験と実績
GOOD HOME 株式会社 筑豊住建
〒820-0068 飯塚市片島 2-5-10 筑豊住建 検索
☎（0120）28-3323

地域でつながる くらしの輪

嘉麻市高齢者相談支援センターをご存知ですか？

一人で抱えず、ご相談ください！

嘉麻市役所 山田庁舎2階に高齢者の介護・健康・暮らしなど、様々な悩みに関する相談窓口が設置されていることをご存知でしょうか。それが「嘉麻市高齢者相談支援センター」です。地域のあらゆる機関とネットワークで繋がり、高齢者のみならず、そのご家族や周囲の方々まで支えるこのセンターの仕組みや、サポートしてくださる方々などをご紹介いたします。悩みを抱え込まず、まずはご相談ください！

1 高齢者のAさんご夫妻。これからの生活が心配。

最近足腰も弱くなってきて今後の生活が不安ねぇ

これから先入浴や食事、買い物はどうしたらいいの？ 不安がいっぱい！

2 遠方に住んでいる娘のB子さん。Aさんご夫妻が心配。

毎日様子を見に行けないし何かあったら大変よね…

3 嘉麻市高齢者相談支援センターへ相談。

高齢者を地域ぐるみで包括的にサポートしています！一緒に考えましょう！

心強いわ！

地域のあらゆる機関とネットワークを結んでいます！

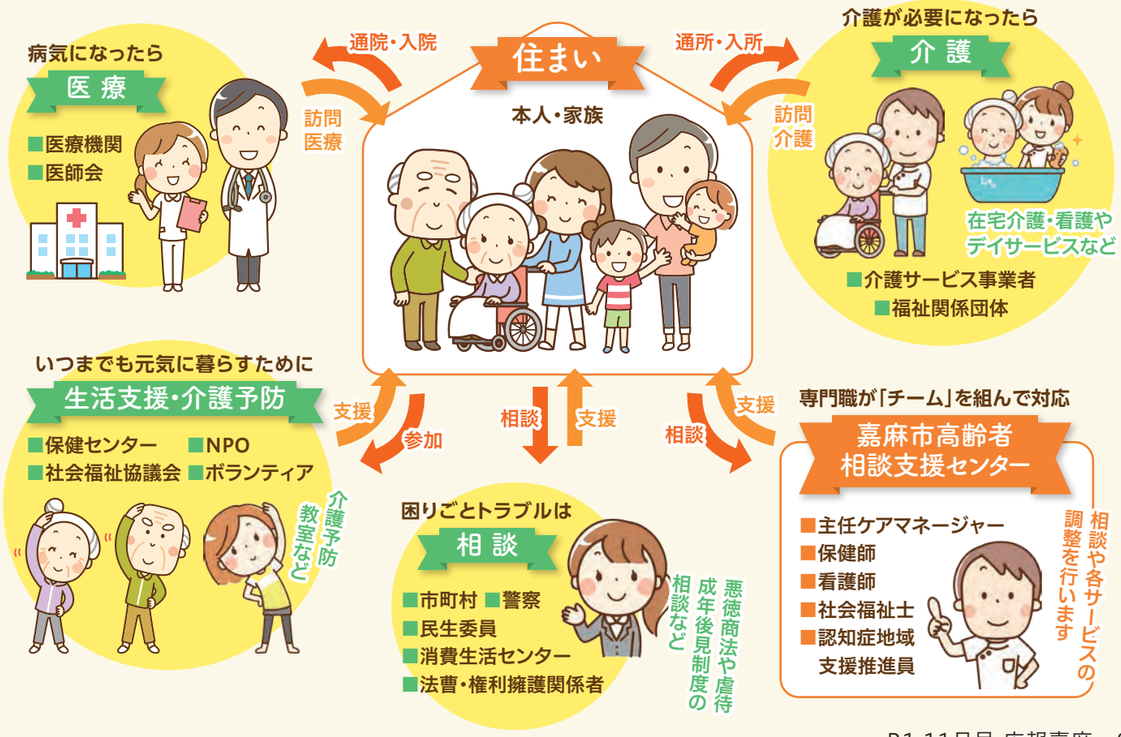

高齢者が安心して暮らしていけるように地域でサポート

嘉麻市高齢者相談支援センター

嘉麻市の高齢者とその家族の介護、健康、暮らしに関わる心配ごとなど総合的に相談を受けるセンターです。市の直営で、三職種（保健師・主任介護支援専門員・社会福祉士）を配置しています。

また、嘉麻市の指定を受けた介護予防支援事業所であり、介護保険における要支援1・2の介護予防計画を作成する事業所です。山田庁舎にセンターを置き、市内の中学校区ごとにサブセンターを配置し、各在宅介護支援センターと連携しながら業務をおこなっています。

在宅介護支援センター

高齢者相談支援センターの協力機関として、より身近な地域の取り次ぎ窓口として中学校区ごとに設置されています。地域密着型の窓口機能を持つ、高齢者支援機関です。

嘉麻市 在介・包括ネットワーク

嘉麻市高齢者相談支援センター（地域包括支援センター）
☎53-1191
嘉麻市高齢者介護課 ☎53-1182 FAX 83-6039

稲築東地区
在宅介護支援センター
シルバーケア嘉穂 内
☎43-1767
担当 白戸

高齢者相談支援センター
稲築東地区サブセンター
☎070-1263-5593

ブランチ（とりつぎ窓口）
うすい人権啓発センター あかつき
☎62-3337

碓井地区
在宅介護支援センター
うすいの里 内
☎62-5149
担当 丸山・安藤

高齢者相談支援センター
碓井地区サブセンター
☎070-1443-6374

山田地区
在宅介護支援センター
嘉麻赤十字病院 内
☎52-1005
担当 谷口

高齢者相談支援センター
山田地区サブセンター
☎52-1004

稲築西地区
在宅介護支援センター
社会保険稲築病院 内
☎43-1077
担当 久家

高齢者相談支援センター
稲築西地区サブセンター
☎070-1321-6682

嘉穂地区
在宅介護支援センター
ひまわり介護相談センター 内
☎57-3456
担当 森

高齢者相談支援センター
嘉穂地区サブセンター
☎57-0057

私たちがサポートさせていただきます！

不安や悩みは気軽に私たちにご相談ください！

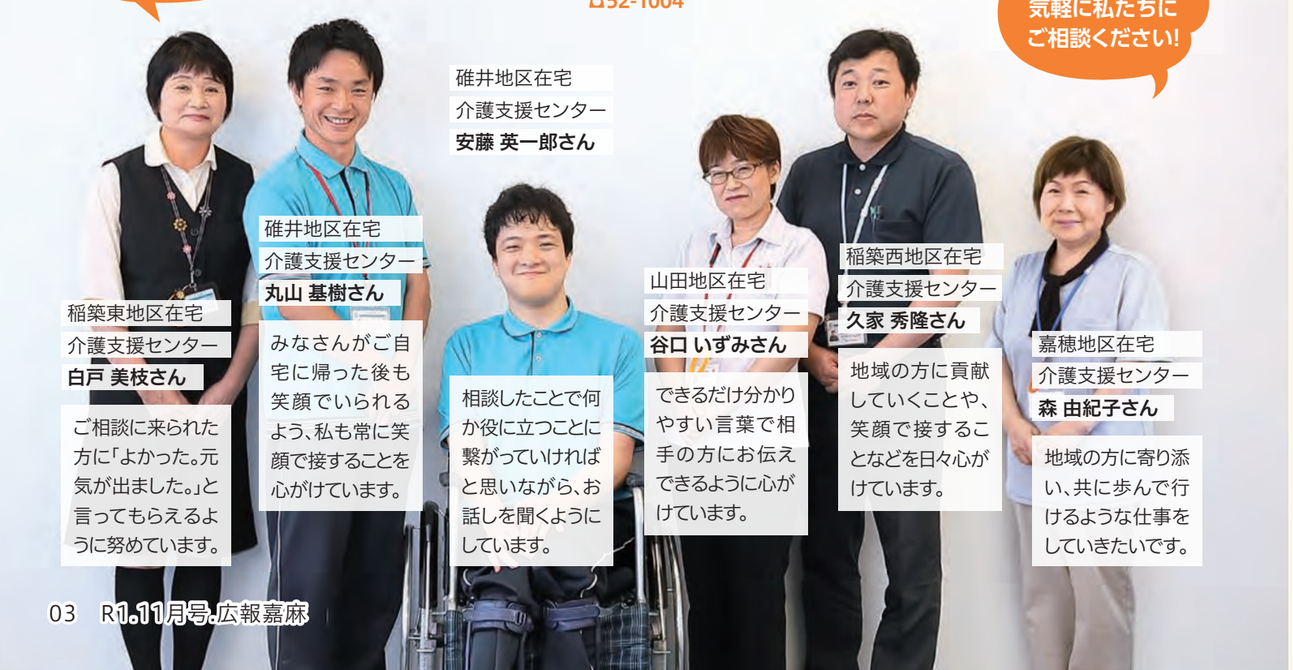

稲築東地区在宅
介護支援センター
白戸 美枝さん
ご相談に来られた方に「よかった。元気が出ました。」と言ってもらえるように努めています。

碓井地区在宅
介護支援センター
丸山 基樹さん
みなさんがご自宅に帰った後も笑顔でいられるよう、私も常に笑顔で接することを心がけています。

碓井地区在宅
介護支援センター
安藤 英一郎さん
相談したことで何か役に立つことに繋がっていければと思いながら、お話しを聞くようにしています。

山田地区在宅
介護支援センター
谷口 いずみさん
できるだけ分かりやすい言葉で相手の方にお伝えできるように心がけています。

稲築西地区在宅
介護支援センター
久家 秀隆さん
地域の方に貢献していくことや、笑顔で接することなどを日々心がけています。

嘉穂地区在宅
介護支援センター
森 由紀子さん
地域の方に寄り添い、共に歩んで行けるような仕事をしていきたいです。

介護予防教室に参加して

介護予防教室
いきいき運動教室

笑顔がこぼれ、自然に体が動く。

ストレッチ、軽い有酸素運動、ボール運動など合間に休憩しながら進めていく「いきいき運動教室」。介護認定を持っていない70歳以上の方を対象に、8月末～11月末にかけて毎週水曜日に健口教室を含む14回開催されています。みなさん回数を重ねる毎に緊張もほぐれ、スムーズな動きで運動を楽しめるようになるそうです。先生と一緒に体の状態を把握しながら運動するので、無理なく安心してたくさんの種類の運動に取り組むことができます。

いつまでも仲良く
健康でいたい

井上 昭子さん(76歳)

井上 勝彦さん(76歳)

私は運動が好きではなかったのですが、年齢を重ね、娘に体を動かした方がいいと言われていたところ、妻の友人がこの教室に通っていて紹介されたのがきっかけで参加しました。今では二人の共通の楽しみになっています。

\その他にも様々な介護予防教室があります/

健口教室

お口の健康は、「全身の健康」「認知症予防」につながります。歯科医師・歯科衛生士から正しいお口のケアを学びましょう。ブラッシング指導で使用するハブラシをさし上げます!
※今年度の募集は終了しました。
毎年秋頃実施していますので、ぜひご参加ください。

らくらく水中運動教室

■対象者／介護認定を受けていない70歳以上の嘉麻市民
※一部、実費をいただく場合があります。
■場　所／サルビアパーク(プール)
■時　期／8月末～11月末(予定) 毎週水曜日
(健口教室を含む16回コース)
※今年度の募集は終了しました。

各教室についてのお問い合わせはコチラまで
●問／嘉麻市高齢者相談支援センター ☎53-1191

お元気デイ

ビーズ細工や編み物など、楽しくお話しながら笑顔いっぱい! 介護予防を目的とした集まりです。お食事前に軽い運動もあります。

■対象者／65歳以上の嘉麻市民
■日　時／毎週木曜日10:00～15:30
■場　所／なつきの湯

作品を作る場合は材料費のみ実費をいただきます。

※昼食は自費でなつきの湯の食堂をご利用ください。(持込禁止)

出前講座

5名以上のグループを対象に、専門の講師が健康講話を行います。(平日のみ)近くの公民館等に出向いて健康づくりに関する情報をお届けします。詳細はお尋ねください。

■講座内容／
・歯科医師の話
・薬剤師の話
・認知症サポーター養成講座
・薬剤師からの薬のお話など
・歯科衛生士の話と実技
・リハビリ専門職の話と実技
・音楽による介護予防

介護が必要となる原因の
ロコモティブシンドロームを予防

ずっと元気でいよう!

介護予防教室
元気でい隊!!教室

介護予防教室の「元気でい隊!!教室」は、介護が必要となる原因の一つである“ロコモティブシンドローム”を予防する教室です。ロコモティブシンドロームとは、足腰の痛みに限らず、全身の関節や運動器が衰え、介護を必要とする可能性が高くなった状態のことです。介護認定を持っていない65歳以上の方を対象とし、デイケアなどを行う実施機関において事業所の送迎車で通所することができます。個人に応じたプログラムに沿って、トレーニングマシーンを使ったり、自宅で出来る運動や食事、健康な口腔を保つ方法を週1回を約3ヶ月(12回)楽しみながら学んでいきます。ぜひ、あなたに合った方法で学んでいきましょう。

理学療法士　山口 硫聖(やまぐちりゅうせい)先生

リハビリと言うと、訓練のイメージから拒絶する方も少なくはありません。信頼関係を築くためにまずは会話から。顔の表情を見て、日によって調子の良い日もあれば、そうでない日もあります。無理せず少しずつ通っていただければと思います。

森髙 至恵(もりたか ゆきえ)さん(84歳)

何かに引っかかったわけでもなく2度転倒し、どうして転倒したのかと不安が募りました。教室に参加し歩行の様子を見てもらうと、体の歪みが分かり運動することで改善に向かっています。先生も優しく教え方も分かりやすいので、参加してよかったです。

対象者

チェックしてみよう!

介護認定を持っていない65歳以上で「基本チェックリスト」の結果が条件に該当した方、介護保険の認定結果が「非該当」の方

1. ☑ 階段を手すりや壁を伝わらずに昇れない
2. □ 椅子に座った状態から何もつかまらずに立ち上がれない
3. □ 15分位続けて歩けない
4. □ この1年間に転んだことがある
5. □ 転倒に対する不安は大きい
6. □ 6ヶ月間で2～3kg以上の体重減少がある
7. □ BMIが18.5未満　身長(　　)cm　体重(　　)kg
※BMI=(体重kg)÷{(身長m)×(身長m)}
例)身長158cm 体重60kgの場合　BMI=60÷(1.58×1.58)=24.0
8. □ 半年前に比べて固いものが食べにくくなった
9. □ お茶や汁物等でむせることがある
10. □ 口の渇きが気になる

1～5のうち、3つ以上該当
ロコモティブシンドローム(運動器症候群)に注意!
立つ・歩くなど日常生活に必要な身体の機能を鍛えましょう。
➡筋力アップ運動コース

6と7のどちらも該当
急激な体重の増減は身体の負担!
基礎疾患によって食事の注意も異なります。主治医の指示に従い、食事バランスや水分補給に気をつけましょう。
➡食事と栄養コース

8～10のうち、2つに該当
お口の働きを向上させよう!
肺炎や窒息、誤嚥予防、会話や食事にはお口の元気度が必要。定期的な歯科受診と毎日のセルフケア、市の健口教室を利用しよう!　➡お口の健康コース

実施機関

	施設名	場所	コース
稲築地区	シルバーケア嘉穂	鴨生480-1	運動・栄養
	社会保険 稲築病院	口春744-1	運動・栄養・口腔
碓井地区	嘉麻良創夢デイサービスセンター	飯田511-1	運動
山田地区	嘉麻赤十字病院	上山田1237	運動・栄養・口腔
嘉穂地区	健康リハビリテーション内田病院	牛隈2510-4	運動

教室の特徴

介護予防に効果のある12回コース
週1回 2時間程度
送迎あり

ご利用希望の方はご連絡ください。
●問／嘉麻市高齢者相談支援センター
☎53-1191

松岡病院のみなさん

悩まず相談！上手に向き合っていこう。

認知症との向き合い方について臨床心理士の先生にお聞きしました。

互いが笑い合える環境を作ることが重要。

高齢化が進展する日本において、切っても切り離せない病の一つに認知症があげられます。国内でも認知症の患者さんは年々増加しており、2025年には730万人にのぼると予測されています。

そもそも認知症は医学的な視点だけではなく、それぞれの日常生活や、環境が大きな関わりを持っています。そのため、これさえすれば皆が認知症にはならないという単純なものではありません。認知症チーム医療の一員としては、色々なことを当たり前にやっていくことが大切だと言えるでしょう。例えば、生活習慣病にならないように食事や運動に気をつけ、たくさんの方とコミュニケーションをとっていきましょう。独居などで日常的にコミュニケーションをとる機会が少ない方は、ご家族や近隣の方が協力したり、地域の認知症サロンに参加したりすることも大切です。

また、万が一ご家族に認知症の疑いがあると感じた場合は一人で抱え込まず、話しやすい人に話してみてください。生活に支障をきたす場合や、ご家族とご本人の中で歯車が合わないと感じる場合は専門機関や行政に連絡するというのも一つの方法です。認知症を発症すると、ご本人同様、ご家族の方も大きな不安感を抱くと思いますので、お互いに余暇活動なども楽しみ、ガス抜きをしながら上手に向き合っていくことをお勧めします。心の専門家として、どれだけ認知症が進んでいるのかだけではなく、どうすると安全にその人らしく暮らせるのかを色々な人と協議することを大切にしています。

嘉麻市は全国的にも高齢化が進んでいる地域です。その状況を逆手にとって進んでいるからこそ、他の地域よりも早く得られた知見を社会に向けて発信していくことができると思います。そうすることが日本全体においても、とてもメリットになると思います。

〝高齢者の5人に1人が認知症〟という時代は、目の前に迫りつつあると言えるでしょう。私自身も福岡県臨床心理士会の理事を務めていますので、今後も様々な場所へ出向き、みなさんへ情報を発信していきます。

医療法人社団筑山会 松岡病院
臨床心理士 本松（もとまつ） 達典（たつのり）先生

- 一般社団法人 福岡県臨床心理士会 理事（職能研修 研修統括）
- 医療法人社団筑山会 松岡病院 心理科 主任
- 認知症初期集中支援チーム チーム員
- 認知症キャラバン・メイト 認知症サポーター養成講座 講師

こんな時、どうしたらいいの？

Q 近所のおばあちゃんがいつも家族に怒鳴られたりしてて…これって虐待にはならないの？

A 殴る・蹴るだけが虐待ではありません

虐待には様々なパターンがございます。

- ■殴る・蹴るの身体的虐待
- ■怒鳴る等の心理的虐待
- ■介護や世話の放棄
- ■排泄の失敗の罰として裸で放置する等の性的虐待
- ■生活費を渡さない・本人の意思に反し、年金や貯金を使用する経済的虐待 等

Q 最近物忘れが多くて…金銭管理や現在契約中のものなど、今後どうしたらいいかしら。

A 権利擁護、制度の利用支援も行います

権利擁護とは、高齢者が安心して生活を送るための制度です。その一つに、認知症等で判断能力が低下している方に代わり、その方を保護するとともに取引の円滑を図る「成年後見制度」もございます。その他に、悪徳商法に関する相談もお受けします。

Q 母の介護が必要になってきたけど、介護保険のこととか何も知らなくて…

A 不明な点は、お気軽にご相談ください

介護保険や要介護認定の申請について丁寧にご説明いたします。介護サービス事業者やケアマネージャーとも連携しており、デイサービス等の介護施設のご紹介も可能です。現在介護が必要でない方には、今後のために介護予防のご案内も致します。

Q 福祉サービスってよく聞くけど、実際どんなサービスがあるのか知らないなぁ…

A その他福祉サービスを担当係へ繋げます

- ■介護用品給付サービス
- ■外出支援サービス
- ■ホームヘルパー派遣
- ■発作などの際に通報できる、緊急通報装置の設置
- ■栄養バランスのとれたお弁当をご自宅まで配達する配食 等

嘉麻市高齢者相談支援センターへご相談ください！
嘉麻市役所 山田庁舎2階　☎53-1191

ぜひお越しください！

飯塚市・嘉麻市・桂川町 在宅医療・介護連携推進事業

第2回 市民公開講座

あなたの将来の不安を解消！
親の介護に限界を感じる前に知っておきたいこと
～介護に必要な費用 上手な施設の選び方 介護保険の使い方～

令和元年 12月8日（日）11:00～16:00

場所 なつき文化ホール（嘉麻市岩崎63-8）

座長 藤上 祐二氏（介護付有料老人ホーム ウェルシア）
野見山 桂子氏（特別養護老人ホーム ひまわり園）

＼こんなお話を聞くことができます／

講座1 **入院や転院する先ってどんなところがあるの？**（病院の種類について）
講師：笹田 幸秀氏（株式会社麻生 飯塚病院）

講座2 **入所できる施設ってどんなものがあるの？**（高齢者施設の種類について）
講師：犬丸 隆行氏（特別養護老人ホーム ひまわり園）

講座3 **介護保険ってどんな時に使ったらいいの？使い方教えて？**（介護保険の制度について）
講師：織間 修氏（あどけあ福祉相談所）

Kama News Topics!

かま ニュース トピックス

KBC九州朝日放送と防災パートナーシップ協定を締結

10月9日、嘉麻市はKBC九州朝日放送と防災パートナーシップ協定を締結しました。今後、災害時の危険情報や避難情報をKBCの各種メディアで発信していただくことや、平常時には過去の映像資料の提供、メディアのノウハウを活かした防災講演会や防災教室などが実施されます。当日はかましししちゃんも駆けつけ、協定の締結を見届けました。

長年に渡る地方自治の功績を讃えられ旭日単光章を受章

長年に渡る地方自治への功労が認められ、梅永親（うめなが ちかし）さんが旭日単光章を受章されました。赤間市長は、「嘉麻市への貢献に対して、尽力してくださった長年の活躍と苦労に深い敬意と感謝の意を表したい。」と挨拶されていました。
受章された梅永さんは、「今後も地域社会のために尽くしていきたいです。」と語られました。

嘉麻市総合バスステーション「バス来（く）る嘉麻」運用を開始

10月1日より、嘉麻市総合バスステーション「バス来（く）る嘉麻」が運用を開始しました。総合バスステーションでの待合や嘉麻市バス、西鉄バスへの乗り継ぎはもちろんのこと、管理人も常駐しており夜でも学生が安心してお迎えを待つことができます。今後、更に利便性の向上に努めていきます。是非ご利用ください。
※運用開始に伴い一部路線の変更及び時刻表が改正されています。
→詳細な時刻は広報嘉麻10月号P12をご参照ください

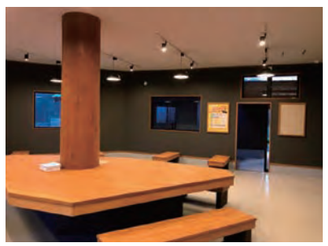

NEWS 嘉麻市の最新情報をピックアップ！

イベント 11月24日（日）

2019嘉麻シティマラソン開催！

毎年恒例の嘉麻シティマラソンが、11月24日（日）に開催されます。毎年県内外から、多くの方が参加されており、嘉麻の豊かな自然の中を走ります。
ぜひ応援にお越しください！
日時／11月24日（日） 開会式8：50～ ※雨天決行
　　スタート9：30～（種目により異なる）
場所／嘉麻市嘉穂総合運動公園陸上競技場スタート
※申込は終了しております。
●問／嘉麻シティマラソン実行委員会事務局 ☎57-4850

長年にわたる地方教育行政の功績をたたえられ表彰

52年に渡っての教育行政への功労が認められ、豊福眸子（とよふく ひとみ）さんが地方教育行政功労者表彰を受けました。赤間市長は、「今までの教育行政が認められたことが嘉麻市として光栄です。尽力してきた長年の活躍と苦労に深い敬意と感謝の意を表したい。」と挨拶されました。豊福さんは、「これからも子どもたちの学習のために夢や目標を持たせられる環境を作っていきたいです。」と語られました。

第39回ときめきスポーツ大会が開催されました

令和元年9月15日（日）、北九州市本城公園陸上競技場及びユーズボウル北九州において、「第39回ときめきスポーツ大会」が行われ、嘉麻市から8名の選手がボウリング競技に出場いたしました。
この大会は、知的障がい又は精神障がいのある方が、スポーツに参加することを通じて、スポーツに親しみ、喜び楽しむとともに、体力の維持・増進を図り、自立と社会参加、県民の知的障がい及び精神障がいのある方に対する理解促進に寄与し、もっと障がい者スポーツの普及・振興を目的に、開催されています。
嘉麻市の選手は、この大会に向けて、日夜競技の練習を重ねてきました。その結果、金メダル2個、銀メダル2個、銅メダル1個を獲得することが出来ました。

社会福祉法人 愛光会より6名もの方が全国大会出場決定！

第39回ときめきスポーツ大会において、社会福祉法人愛光会より6名の方が好成績を収め、全国大会である第19回全国障害者スポーツ大会「いきいき茨城ゆめ大会2019」への出場が決定しました。愛光会より6名もの方が出場するのは初めてで、10月7日にその報告に赤間市長の元を訪れました。しかし、残念ながら令和元年台風第19号に伴う災害により「いきいき茨城ゆめ大会2019」は中止となりました。みなさんが来年に向けてさらに飛躍されることを期待しています。