

暮らしの カレンダー

開庁時間 平日 8:30~17:00

すべての相談は
相談無料・秘密厳守
します

飯塚急患センター

飯塚市吉原町1番1号サンメディアラック飯塚2階
【診療科目】内科・小児科(外来のみ)
【診療日時】平日(月曜~金曜)19:00~21:00、
土曜・日曜・国民の祝日 18:00~22:00、お盆(8/13~8/15)18:00~22:00、
年末年始(12/31~1/3)14:00~17:30・18:00~22:00
※1歳未満のお子さんの診療、外科的症状、けいれん等の重病のときは、
飯塚救命救急センターへお願いします。



時間外窓口業務(17:00~19:00)

仕事などの関係で平日昼間に来庁することができない方のために、窓口業務時間の延長を行っています。また、マイナンバーカードのお受け取りや申請もできます。ご利用の際は、取り扱いできる庁舎、日時、業務内容をご確認の上ご利用ください。(第3木曜日は納税・納税相談も行っています)

第1木曜:山田総合支所 ☎53-1119 第2木曜:碓井総合支所 ☎62-5668
第3木曜:本庁舎 ☎42-7424 第4木曜:嘉穂総合支所 ☎57-3187

証明書コンビニ交付サービス

マイナンバーカードを利用して、全国のマルチコピー機を設置しているコンビニエンスストアなどで以下の証明書を取得できます。

■住民票の写し、印鑑登録証明書、課税台帳記載事項証明書

【取扱時間】6:30~23:00

■戸籍謄(抄)本、戸籍の附票 【取扱時間】月~金曜日(祝日を除く)8:30~17:00

問 市民課 市民係 ☎42-7424 税務課 市民税係 ☎42-7421



女性相談窓口

女性が抱えているさまざまな悩みや問題について女性相談員が相談を受け、一緒に考え、解決に向けた助言や情報提供を行います。

■碓井総合支所2階 男女共同参画推進課 9:00~16:00

■嘉穂総合支所相談室 13:30~16:00

■山田総合支所相談室 13:30~16:00

問 ☎62-5714

右記カレンダーの日程以外をご希望の場合はご相談ください。



こころの電話相談

人にはなかなか話せないことを自分のこころにため込んでいませんか? 誰かに聞いてもらうことで少し気持ちが楽になることもあります。お気軽にご相談ください。

時 17:30~20:30 問 ☎53-1128

日曜日	月曜日
※新型コロナウイルス感染症の影響により、中止・変更となる場合がございます。 ※休日在宅医は変更になる場合があります。受診の際は当日の新聞(筑豊版)等でご確認ください。	
4 ■西野病院(鴨生) ☎42-1114	5
11 ■嘉麻赤十字病院(上山田) ☎52-0861	12 ■鎌田病院(中益) ☎57-3522
18 ■菊原内科クリニック(鴨生) ☎43-1005	19
25 ■社会保険稲築病院(口春) ☎42-1110	26 山田
3 ■西野病院(鴨生) ☎42-1114	4

火曜日	水曜日	木曜日	金曜日	土曜日
		1 山田 ■弁護士による無料法律相談 稲築地区公民館 ■行政困りごと相談 嘉穂総合支所	2 碓井	3
6 碓井 ■1歳6か月児健診 稲築保健センター	7	8 碓井 ■弁護士による無料法律相談 本庁舎4階 4C会議室 ■7か月児健診 稲築保健センター	9 碓井 ■10か月児相談 稲築保健センター	10
13 碓井 ■公証人による無料相談 山田ふれあいハウス	14 心配ごと相談 稲築地区公民館 ■4か月児健診 稲築保健センター	15 本庁舎 ■3歳児健診 稲築保健センター	16 碓井	17
20 碓井	21	22 嘉穂 ■弁護士による無料法律相談 本庁舎4階 4C会議室	23 平塚医院(下山田) ☎52-0320	24 ■精神障がい者家族相談員による相談会
27 碓井 ■行政書士による無料相談 本庁舎4階 4C会議室	28 心配ごと相談 稲築地区公民館	29	3/1 碓井	2
5 碓井	6	7 山田 ■弁護士による無料法律相談 山田ふれあいハウス ■行政困りごと相談 碓井総合支所	8 碓井	9

かま女性ホットライン

暴力などに悩む女性を対象とした権利の擁護および人権の保障に関する相談窓口です。※電話代はかかりますのでご了承ください。※状況に応じて面接相談もお受けします。

時 10:00~17:00(土・日・祝日・年末年始を除く)

問 ☎092-513-7337

精神障がい者家族相談員による相談会

同じ悩みを持つ者としてお話を伺い、ともに考えます。本人同席も可。秘密厳守で相談無料となっています。

時 13:30~16:00

場 夢サイトかほ小研修室

弁護士による無料法律相談

弁護士(福岡県弁護士会)が法律問題(相続・離婚・借金・交通事故等)でトラブル、お悩みを抱えている方のご相談をお受けします。※要予約、30分間まで

【総務課 市民相談係主催】

時 13:00~16:00

場 本庁舎4階 4C会議室

問 ☎42-7415

【社会福祉協議会主催】

時 13:00~16:00

場 【2月】稲築地区公民館

【3月】山田ふれあいハウス

問 ☎43-3511

公証人による無料相談

遺言、尊厳死、金銭消費貸借、土地・建物の賃貸借、協議離婚に伴う養育費や慰謝料の支払い、任意後見などでお悩みの方はご相談ください。要予約、30分間まで

時 13:30~15:30

場 山田ふれあいハウス

問 ☎43-3511

行政困りごと相談

道路や福祉、健康保険についてなど生活や行政に関する困りごとはありませんか。困ったら一人で悩まないで、まずはお気軽にご相談ください。

時 13:00~15:00

場 【2月】嘉穂総合支所

【3月】碓井総合支所

問 ☎42-7415

行政書士による無料相談

皆さんの暮らしに必要な相続や遺言、成年後見など、官公庁署への手続きについて行政書士(福岡県行政書士会筑豊支部)がご相談をお受けします。

時 13:00~16:00

場 本庁舎4階 4C会議室

問 ☎42-7415

市民相談

市民の皆さんの日常生活でのさまざまな悩みごとについて相談をお受けします。※各総合支所 市民サービス課では、無料法律相談の取り次ぎなども行っています。

時 8:30~17:00(平日のみ)

場 総務課 市民相談係

問 ☎42-7415

心配ごと相談(社会福祉協議会主催)

日常生活におけるよろず相談窓口として、心配ごと相談を開設しています。相談員は民生委員や人権擁護委員を務めている方が担当します。

時 13:00~15:00

場 稲築地区公民館

問 ☎43-3511

嘉麻市乳がん検診のお知らせin嘉麻赤十字病院

日曜日に
受診できる!

3月17日は日曜日に 乳がん検診を受けられる日です。



■日時/3月17日(日) 9:00~16:00

■場所/嘉麻赤十字病院(日赤) ■予約人数/先着40名(要予約)

■検診料/1,000円(減免制度あり) 無料クーポン券対象の方は無料で受診できます!

※市が行う検診は年度内(令和5年4月1日~令和6年3月31日まで)に1回のみ受診となります。

健康課(☎42-7430)で受診履歴を確認しますので、ご連絡ください。

■対象者/受診される日に嘉麻市在住の方で、以下に該当する方

・40歳以上の嘉麻市民で本年度に偶数年になられる女性

・無料クーポン券をお持ちの方(昭和57年4月2日~昭和58年4月1日生まれの方)

上記の対象者以外の方は自費によるマンモグラフィ検査も受けられます(検診料 5,000円)

平日は忙しいから
助かるわ♪

女性放射線技師が
撮影を行います



マンモグラフィ検査

●申込/嘉麻赤十字病院 ☎52-0861 ●問/健康課 ☎42-7430

ポイントの取得は3月3日(日)まで!

歩いて! 貯めて! 得しよう!

かましちゃん健康ポイントは3月4日(月)から応募開始!

100名の方に2,000円分の 商品券をプレゼント!

①スマホアプリ または ②応募用紙でそれぞれ規定のポイント
を取得された方は「かましちゃん健康ポイント事業」に応募
できます! 該当される方は忘れずにお申し込みください。

20歳以上の
嘉麻市民が
対象です!



当選されなかった方には参加賞として...

参加賞

稲築保健センター
健康増進室

嘉穂総合体育館
トレーニングルーム

上記施設の1時間無料お試し券(合計4枚)プレゼント!

応募の流れ

スマホアプリ・応募用紙のどちらかから応募できます!

スマホアプリから応募!

応募方法は、アプリ内でお知らせします。

ふくおか健康ポイントアプリ内で 3,000ポイント貯める!

ウォーキングや体重・血圧・食生活など日々の健康記録、健(検)診の受診、イベントなどに参加するとポイントが加算されていきます。

ポイント取得期間 令和6年3月3日(日)まで

応募受付期間 令和6年3月4日(月)~
3月8日(金)

アプリはこちらからダウンロードください!



●問/健康課 ☎42-7430

応募用紙から応募!

2ポイント貯める!

1ポイント目

3ヵ月間の歩数を記録、+10(プラス・テン)で健康寿命をのばす!

- ①応募用紙裏の歩数記録表に、3ヵ月分の歩数もしくはウォーキング時間を記録する。
- ②ご自身の万歩計やスマートフォンの測定機能をご利用ください。
- ③歩数記録が全て記入できなくても応募可能です。

2ポイント目

特定健診や、がん検診などを受ける!

ポイント取得期間 令和6年3月3日(日)まで

応募受付期間 令和6年3月4日(月)まで

※郵送の場合は3月4日(月)消印有効

本庁舎 健康課または各総合支所で配布されている応募用紙に必要事項を記載し下記の住所へ郵送またはご持参ください。

郵送 〒820-0292 嘉麻市岩崎1180番地1

健康課 健康推進係 行(健康ポイント事業応募用紙在中)

持参 嘉麻市役所本庁舎 健康課または各総合支所

国際交流員
シェアの



こんにちは!

かまし

Hej! Kama

Vol.17
冬の
過ごし方



フォロー
よろしくお願
いします!

産業振興課
シティプロモ
ーション係
インスタグラム

日本の冬の過ごし方

北欧デンマークでは、冬は寒くて暗く、そして長いです。必然的に家の中で暖かくして過ごす時間が長くなります。日本も同じかもしれませんが、外国人である私は日本の冬にカルチャーショックを感じています。日本の生活には慣れてきましたが、冬にかけて家の中がかなり寒いことは慣れません。デンマークでは床暖房や部屋自体を温めるようなシステムを利用しているのが一般的なので、家は全体的に温かいのは普通です。しかし、日本では、こたつ・エアコン・石油ヒーター・セラミックヒーターなどで、主に温風で部屋を一つひとつ温めるので部屋毎に温度が異なり、とても寒い印象を持ちます。

もちろん、日本の冬を乗り切る方法として、①服をたくさん着る ②お風呂に入る ③ホットワインを飲むなど、たくさんのアドバイスをもらいました。それでも私は冬を恐れています。赤い鼻のルドルフになってしまい、どうすれば暖かくいられるかを考えるのが不思議なことです。家の中が暖かいのは当たり前ではないので、日本の温め方で、コタツと仲良しになり、エアコンの電気代が高くなるのはしょうがないです。

みなさん、この寒い時期に暖かくして風邪を引かないように気を付けてください。

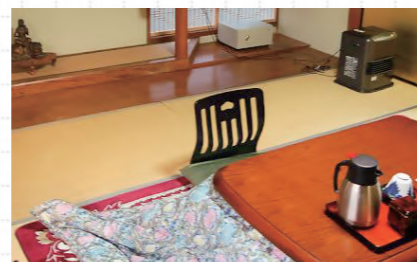

後期高齢者医療加入者の医療費通知は、2月中旬に発送します

福岡県後期高齢者医療広域連合では、健康や医療に対する認識を深めていただくため、年3回(7、11、翌2月)医療費通知を発行しています。今年度の発送は次のとおりです。

- ◎令和4年12月～令和5年 3月診療分…令和5年7月末
- ◎令和5年 4月～令和5年 7月診療分…令和5年11月末
- ◎令和5年 8月～令和5年11月診療分…令和6年2月中旬

令和5年12月以降診療分の医療費通知につきましては、令和6年7月末の発送予定です。通知は被保険者本人住所(別途送付先変更を行っている場合を除く)に圧着ハガキにて送付します。

※受診件数が多い場合は、2通以上にまたがる場合があります。※紛失された方は市(区)町村で再発行の手続きができます。手続きから通知が届くまで3週間ほどかかる場合があります。あらかじめご了承ください。

※通知作成日時時点で亡くなっている方の通知は発送されません。再発行の手続きにより、相続人代表者に発行可能です。

※医療機関からの情報受渡しのタイミングにより、本通知に記載されていないことがあります。医療費控除の明細書として使用する場合は、領収書等に基づき内容を追加してください。

※通知作成日時時点で送付先変更を行っている場合は、変更先住所に送付します。送付先変更の方法は市(区)町村にお問い合わせください。

●問/市民課 国保年金係 ☎42-7426

福岡県後期高齢者医療広域連合お問い合わせセンター ☎092-651-3111 FAX:092-651-3901

高齢者に関するお知らせ



2月の嘉麻市温浴施設のイベント

■ふるさと交流館 なつきの湯 (鴨生24番地10)

・季節の湯(梅の湯) 2月25日(日) ※終日開催

開館時間 10:00～24:00/入浴時間 10:30～23:30

●問/ふるさと交流館 なつきの湯 ☎20-5003

■稲築社会福祉センター・稲築老人憩いの家(岩崎1117番地2)

・季節の湯(梅の湯) 2月19日(月) ※終日開催

開館時間 10:00～20:00/入浴時間 11:00～19:00

●問/稲築社会福祉センター・稲築老人憩いの家 ☎42-1413

■山田いこいの家「白雲荘」(熊ヶ畑2173番地1)

・季節の湯(梅の湯) 2月25日(日) ※終日開催

開館時間 10:00～21:00/入浴時間 11:00～21:00

●問/山田いこいの家「白雲荘」 ☎52-1681

■嘉穂老人福祉センター (大隈町1183番地1)

・季節の湯(梅の湯) 2月20日(火) ※終日開催

開館時間 9:30～20:00/入浴時間 10:00～18:00

●問/嘉穂老人福祉センター ☎57-0184

国民年金からのお知らせ

国民年金保険料の前納割引制度について

◎保険料の前納制度とは… 国民年金には、一定期間の保険料をあらかじめ納付できる仕組みがあります。これを保険料の前納制度といい、前納制度を利用すると割引があります。前納制度には、納付書での現金払いとクレジットカードによる立て替え払い、口座振替があり、前納の種類によって割引額も異なります。保険料の前納は、原則として、1年または半年間を単位として行いますが、現金払いの前納の場合には、任意の月からその年度末の3月分までの保険料を前納することもできます。クレジットカードと口座振替による保険料前納の申込期限は2月末までですので、ご希望の方はお早めにお申し込みください。(国民年金保険料は毎年度改定されます。)

R5年度 (R5年4月～R6年3月)	現金納付・クレジットカード納付		口座振替	
	保険料	割引額	保険料	割引額
通常 翌月末振替・納付	16,520円	—	16,520円	—
早割 当月末振替	—	—	16,470円	50円
6ヶ月前納 4月～9月/ 10月～翌年3月	98,310円	810円	97,990円	1,130円
1年前納 4月～翌年3月	194,720円	3,520円	194,090円	4,150円
2年前納 4月～翌々年3月	387,170円	14,830円	385,900円	16,100円

◎口座振替の早割… 通常の口座振替により保険料を納付する場合、毎月の保険料は翌月末に引落としとなりますが、口座振替の早割の場合には、毎月の保険料が当月末に引落としされ、納付期限より1か月早く口座振替されることにより、月額で50円、年間で600円の割引となります。口座振替の早割のお申し込みは、随時受け付けています。また、従来から口座振替で毎月納付している場合でも、この口座振替の早割制度に変更するためには、改めて申し込みが必要となります。

●問/直方年金事務所 ☎0949-22-0891

出張年金相談は予約制です 年金相談を利用する場合は、事前に直方年金事務所に予約の電話をしてください。その際に基礎年金番号をお知らせください。

開設場所	日程	時間
嘉麻市役所本庁舎 会議室	2月 8日(木) 3月14日(木)	10時～12時
田川青少年文化ホール	2月 1日(木) 3月 7日(木)	12時～13時
川崎町総合福祉センター	2月22日(木) 3月28日(木)	13時～16時
飯塚市立岩交流センター	2月 6日(火) 3月 5日(火) 2月13日(火) 3月12日(火) 2月27日(火) 3月26日(火)	13時～16時

※出張年金相談では、障害年金及び脱退手当金のご相談については対応できませんのでご了承ください。

※直方年金事務所にてご相談をご希望の場合も、予約をお願いいたします。ただし、当日予約はできません。

●予約受付専用電話 ☎0570-05-4890

●問/直方年金事務所 ☎0949-22-0891 (音声案内)

「1」を押し、続けて「2」を押すとお客様相談室に繋がります。

空き家オンライン相談会

お家にいながら相談可能です!

現在、嘉麻市には多くの空き家が存在しています。そのままにしておく空き家のまま、お子さま方が相続することになってしまい、諸問題が発生する恐れがあります。その前に、今後発生してくる問題点の再確認や解消方法を学び、家屋の利活用を検討していただくために相談会を開催します。

開催日

2月25日(日) ※予約は先着順

■相談時間(50分間・6枠6件)

① 9:00～ ② 10:00～ ③ 11:00～
④ 13:00～ ⑤ 14:00～ ⑥ 15:00～

募集期間

2月1日(木)～

2月16日(金)

■受付時間
平日 8:30～17:00

Wi-Fi環境などがない方のために
相談会場も準備します

【相談会場】本庁舎 1階 103相談室



こちらから申し込み可能

- 参加資格/嘉麻市に物件を持っている方
- 相談可能内容/空き家予防・終活・片付け・相続
- 開催方法/ミーティングアプリのZoomによるオンライン ※相談枠は先着順で決定します。 ※相談会参加に必要なZoomのミーティングIDとパスコードは産業振興課よりお知らせします。
- 申込方法/希望枠を決めて、電話・メール・インターネットのいずれかでお申し込みください。
- 申込URL/<https://logoform.jp/form/LTwc/439545> または右の二次元コードより申し込み可能



相談をスムーズに行うため、空き家の地番(場所)、家屋・土地の登記名義人、管理者等の情報を相談前に下記連絡先までお知らせください。

人の終活・家の終活セミナー



家を今後どうするかを決めることは、とても大きな問題です。具体的にどうしていけばいいかわからなかったり、自分や家族だけで決めきれなかったりするようなお悩みはありませんか? 今回のセミナーでは、「空き家にどんな問題があるか」、「どうしていけばいいか」、「生前整理とは」、「エンディングノートの書き方」などについてお話しします。

開催日

2月22日(木)

■開催日受付/13:00～13:30
■開催時間/13:30～15:30

募集期間

2月1日(木)～

2月16日(金)

■受付時間
平日 8:30～17:00

オンラインによる参加も可能です!

オンラインは主催者が録画・録音をします。ご了承ください。



Zoomでの参加はこちらから

- 開催場所/本庁舎 5階 5BC会議室(岩崎1180-1)、または ミーティングアプリZoomウェビナーによるオンライン
- 申込方法/参加人数を決めていただき、電話またはメールにてお申し込みください。 ※会場への参加は先着順15名まで

※氏名・住所・連絡先が必要となります。氏名は苗字まで、住所は市町村まででもかまいません。

※Zoomで参加する場合はビデオを停止し、音声はミュートにしてください。

【Zoom用ミーティングID】826 5863 3721 【URL】<https://us02web.zoom.us/j/82658633721>

「空き家オンライン相談会」と「人の終活・家の終活セミナー」両方の講師を務めます!



よどがわ ひろこ イエノコト株式会社 代表取締役
嘉麻市空き家アドバイザー 淀川 洋子さん (一社)住教育推進機構 九州地区長

市町村にて空き家セミナーを実施しています。太宰府市の指導のもと、空き家問題に取り組んでいます。

【資格】宅地建物取引士/2級施工管理技士/建設業会計士/家事セラピスト/葬祭カウンセラー/省エネマイスター/古民家鑑定士/古材鑑定士/住教育インストラクター/空き家管理士/DIYマイスター

●申込・問/産業振興課 シティプロモーション係 ☎42-7452(中嶋・金子) ✉pr@city.kama.lg.jp

主催:嘉麻市 共催:(一社)全国古民家再生協会福岡県連合会 (一社)全国空き家アドバイザー協議会 嘉麻支部 嘉麻市と(一社)全国古民家再生協会福岡県連合会の包括連携協定により空き家アドバイザーの講師派遣をいただいています。

図書館からのお知らせ

問/嘉穂図書館
☎57-3610

おすすめの本

■一般図書「世界を変えた発明発見」
ジャンニ・モレツリ/編 熊谷 玲美/訳 (すばる舎)

「今の時代に、インターネットなしで生きていけるだろうか?」この言葉に衝撃を受けた。当たり前に使っている技術がどれだけ人間の生活を進歩させたのか。地球全体でどう大きく変化したのか。それにともない問題もある。私たちはこの問題に気付いているだろうか…。



■児童図書「住みたくないうずかん」 入澤 宣幸/著
縣 秀彦/企画協力 朝倉 世界-/イラスト (創元社)

宇宙へ不動産をさがしに出発してみませんか? お気に入りの物件がもしかしたら見つかるかもしれない。昼と夜の温度差が300℃近くになる月、昼も夜も42年ずつ続く天王星…。あなたが気に入った星はありましたか?



最新情報はコチラからもご確認いただけます!



図書館
HP



インス
タ
グラム

図書館定例イベント

■おはなし会(乳幼児向け) ■おはなし会(児童向け)
【稲築】2月7日(水)11:00~ 【碓井】2月24日(土)11:00~
【嘉穂】2月9日(金)10:30~ 【嘉穂】2月24日(土)13:30~
【山田】2月14日(水)11:00~
【碓井】2月25日(日)11:00~

蔵書点検による休館のお知らせ

以下の期間は、蔵書点検のため休館しますのでお知らせします。利用者のみなさまには、ご不便をおかけしますが、ご理解いただきますようお願いいたします。

- 嘉穂図書館…2月15日(木)~2月22日(木)
- 稲築図書館…2月19日(月)~2月22日(木)
- 山田図書館…2月26日(月)~3月 4日(月)
- 碓井図書館…2月26日(月)~3月 4日(月)

※休館中の本の返却は、図書返却ポストをご利用ください。

※Web予約をご利用の方は、休館中の資料受取り館の指定にご注意ください。

※詳細は、各図書館にお尋ねください。

2月の全館休館日

2月5日(月)、13日(火)、19日(月)、22日(木)、26日(月)



低学年の児童が高学年の生徒にかけ算九九を聞いてもらいました! 合格のサインをもらって大喜びでした!



稲刈りも地域の方に教わりながらしっかりとやり遂げました!

田植えをする5年生。泥まみれになりながらも最後まで植えることができました。

各学年で選曲した曲を合唱しました。練習を重ね、心を一にしてがんばりました!



ウォークラリーをする7~9年生。ゴミを拾いながらチェックポイント(地域の史跡や施設)を回りました。



力を合わせた体育会! たくさんのご声援ありがとうございました!



うすいスポーツ交流会の様子。上級生が下級生をしっかりサポート!

みんな大好き! うちの学校のフレッシュ先生

学生時代に会った優しさで情熱に溢れる恩師に憧れて先生を目指しました。明るく人懐っこい子どもたちが大好きです! 信頼される温かい先生を目指して頑張ります。

特別支援学級
ひまわり3組担任
かとう いぶき
加藤 伊武樹先生

高校生の時バレーボールを教える機会があり、子どもたちが成長する姿に感動して先生を目指しました。時には厳しく時には優しくをモットーに頼られる先生になりたいです。

8年2組副担任
えんどう じゅらい
遠藤 珠来先生

嘉麻市 教育通信

私たちの大好きな学校をご紹介!

今月の学校紹介

碓井義務教育学校



本校は「グローバル碓井! ~確かな学力、自主・自律・共生の精神を身につけた児童生徒の育成」を教育目標に、義務教育学校として昨年4月に開校しました。義務教育学校の強みである9年間を見通した段差のない学びを保障するため、全学年・全教科の学習で、子どもたちが自分の思いや考えをもち、対話・交流を通してその思考を広げ深めることができるように授業のグランドデザインを活用した授業づくりを行っています。

ふるさと学習では、地域にある「ひと・もの・こと」を活かし、碓井図書館でのお仕事体験(2年生)、織田廣喜美術館での絵画鑑賞(3年生)、米作り(5年生)などの体験活動・交流活動や嘉麻市再発見(7年生)、嘉麻市の現状と未来について考える(9年生)などの探求活動・発信活動に積極的に取り組んでいます。

うちの学校のココが好き!

みんな元気で明るいので笑顔がたくさん見られる学校です。あいさつをきちんとし掃除も真剣にして、学校を大切にしているところが学校の好きところです。



児童会長
はやしひろと
林 大翔さん

元気なあいさつが飛び交う、明るいところが好きです。また、下級生から上級生まで交流が盛んで、一緒に授業やイベントを行うところもいいところだと思います。



生徒会長
おたのほのか
大田 穂乃華さん



ようこそ、オダビへ。 Welcome to DABI

嘉麻市立 織田廣喜美術館

同時開催! 「ぐりとぐら」とアートキッズ

時代をこえて読み継がれる絵本『ぐりとぐら』の複製原画展とオダビの子ども向け教育普及事業「アートキッズ」で子どもたちが制作した作品や活動の様子を紹介するアートキッズ展を同時開催しています。子どもから大人までワクワク楽しい会場でみなさまのご来館をお待ちしています。

- 会期/2月25日(日)まで
 - 時間/9:30~17:30(入館は17:00まで)
 - 入館料/無料
- 嘉麻市上臼井767 TEL:0948-62-5173
FAX:0948-62-5171



詳しくは
美術館HPを
ご覧ください



©Kentaro Yamawaki, Rieko Nakagawa

CHILDREN ART EXHIBITION

アートキッズ受講生による活動の成果を一堂に展示!

2023年度
アートキッズ
展 <入場無料>

2024
2.1(木)~2.24(土)
9:30~17:30(入館は17:00まで)

嘉麻市立織田廣喜美術館 (指定管理者 株式会社織田廣喜アートセンター)
〒920-0902 福知山県嘉麻市上臼井767 TEL:0948-62-5173

2月の休館日 | 5日(月)、13日(火)、19日(月)、26日(月)

募集人員 2名

指定管理者審査委員会の委員

本委員会は、市における公の施設の指定管理者候補者の選定および指定後の施設管理状況等を調査・審議するために設置する委員会です。本委員会では、学識経験者の他に市民委員を公募します。

【応募資格】

- 応募日現在において本市に在住または在勤している方
- 令和6年4月1日時点において20歳以上の方
- 指定管理者および指定管理者候補者と利害関係がないこと(利害関係を有することが判明した場合は、その施設の審査等に加わることはできません。)
- 嘉麻市附属機関等の委員の委嘱基準に関する規程に適合する方

【委員任期】令和6年4月1日から2年間

【応募方法】

所定の応募申込書に必要事項を記入の上、持参、郵送、FAXまたは電子メールにて管財課 管財係へ提出してください。応募申込書は、本庁舎 管財課 管財係に設置しているほか、市ホームページからダウンロード可能です。

【選考方法】応募申込書に基づく書類審査

選考結果は、後日応募者全員に郵送でお知らせします。

申込期間 令和6年1月9日(火)～2月22日(木)【必着】

●問・申込／〒820-0292 嘉麻市岩崎1180番地1
管財課 管財係 ☎42-7419 FAX:42-7097
電子メール kanzai@city.kama.lg.jp

募集人員 2名

嘉麻市地域公共交通会議の委員

本協議会は、市長の諮問に応じ、地域の实情に応じた適切な旅客輸送の態様等に関する事項や、生活交通の確保、維持および改善のための事業に関する事項等に対して協議、検討を行うための会議です。バスを利用する市民のみならず、市民の意見を幅広く聴き、反映させるために、委員の公募を行います。

【応募資格】

- 嘉麻市民であって、市バスを利用されている方
- 平日日中の会議(年5回程度開催予定)に出席できる方
- 令和6年4月1日時点において20歳以上の方

●問・申込／〒820-0292 嘉麻市岩崎1180番地1
交通政策課 ☎42-7404
電子メール kotsu@city.kama.lg.jp

【委員任期】令和6年4月1日から2年間

【応募方法(応募用紙提出先)】交通政策課および各総合支所 市民サービス課備え付けの応募用紙(市のホームページからもダウンロードできます。)に必要事項を記入の上、テーマに沿った小論文(400字以上800字以下)を添えて、提出先へ持参、郵送または電子メールにて提出してください。

【小論文テーマ】志望動機および嘉麻市地域公共交通会議に参加する上での自己PR

【選考方法】選考委員会において、市が定める規定等に基づき選考します。なお、選考結果は後日郵送にて応募者全員にお知らせします。

申込期間 令和6年2月1日(木)～2月29日(木)【必着】

募集人員 2名 以内

嘉麻市障がい者施策推進協議会の委員

市では、障がい者に関する総合的な施策について審議を行い、その推進に資するため、障害者基本法に基づき、「嘉麻市障がい者施策推進協議会」を設置しています。さまざまな視点で審議し、意見を反映させるため、嘉麻市障がい者施策推進協議会の委員の公募を行います。

【応募資格】

- 応募日現在において市内在住又は在勤している方
- 令和6年4月1日時点において20歳以上の方
- 嘉麻市所属機関等の委員の委嘱基準に関する規程に適合する方

【委員任期】

令和6年4月1日から2年間

●問・申込／〒820-0292 嘉麻市岩崎1180番地1
社会福祉課 社会福祉係 ☎42-7458 FAX:42-7091
電子メール shogai@city.kama.lg.jp

【応募方法】社会福祉課および各総合支所 市民サービス課に備え付けの応募用紙(市ホームページからもダウンロード可)に必要事項を記入し、テーマに沿った小論文(400字以上800字以下)を添えて提出先へ持参、郵送、FAXまたは電子メールにて提出してください。

【小論文テーマ】共生社会の実現について

【選考方法】選考委員会において、市が定める委員委嘱基準および公募実施規程等に基づき、小論文の内容による審査、男女の構成比、年齢構成等を総合的に勘案し選考を行います。なお、選考結果は後日郵送にて応募者全員に通知します。

【報酬等】

嘉麻市職員の特別職の給与等に関する支給条例の規定に基づき、報酬および費用弁償を支払います。

申込期間 令和6年2月1日(木)～2月21日(水)
【17:00必着】※郵送は当日消印有効

一緒に嘉麻市をもっと素敵な
まちにしていきませんか？



委員さん大募集!

募集人員 各1名

附属機関の委員

嘉麻市教育委員会 生涯学習課では、市民の皆さまのご意見を幅広く聴き、反映させるため、附属機関の委員の公募を行います。

【応募資格】

- 応募日現在、嘉麻市在住または在勤の方
- 令和6年4月1日時点において20歳以上の方
- 各審議会委員応募資格に該当している方

【委員任期】令和6年4月1日から2年間

【報酬等】

嘉麻市職員の特別職の給与等に関する支給条例の規定に基づき、報酬および費用弁償を支給します。

申込期間 令和6年2月1日(木)～2月29日(木)【必着】

【応募方法】

山田生涯学習館、稲築地区公民館、夢サイトかほ、および碓井総合支所 生涯学習課備え付けの応募用紙(嘉麻市のホームページからもダウンロードできます)に必要事項を記入の上、各審議会等のテーマに沿った小論文を添えて、各提出先へ持参、郵送、FAXまたは電子メールにて提出してください。

【選考方法等】

選考委員会において、市が定める委員委嘱および公募実施規程に基づき、男女の構成比、年齢構成等を勘案し選考します。なお、選考結果は後日郵送にて本人にお知らせします。

嘉麻市社会教育委員

【応募資格】

社会教育・生涯学習に関心があり、年4回程度の会議および研修会等に出席できること

【小論文テーマ】

子育て家庭を支える社会教育のあり方について
■提出先／〒820-0592 嘉麻市上臼井446番地1
生涯学習課 社会教育係 ☎62-5718 FAX:62-5693
電子メール shakyo@city.kama.lg.jp

嘉麻市公民館運営審議会委員

【応募資格】

公民館の運営に関心があり、年4回程度の会議および研修会等に出席できること。

【小論文テーマ】

地域の公民館について思うこと

■提出先／〒820-0592 嘉麻市上臼井446番地1
生涯学習課 中央公民館係 ☎62-5722 FAX:62-5693
電子メール pub@city.kama.lg.jp

嘉麻市立図書館協議会委員

【応募資格】

公共図書館の運営に関心があり、年4回程度の会議に出席できること

【小論文テーマ】

私が考える嘉麻市立図書館のあり方について
■提出先／〒820-0592 嘉麻市上臼井446番地1
生涯学習課 図書・美術館係 ☎62-5665 FAX:62-5693
電子メール lib@city.kama.lg.jp

嘉麻市立織田廣喜美術館運営協議会委員

【応募資格】

美術館運営に関心があり、年4回程度の会議に出席できること

【小論文テーマ】

これからの織田廣喜美術館に期待すること
■提出先／〒820-0592 嘉麻市上臼井446番地1
生涯学習課 図書・美術館係 ☎62-5665 FAX:62-5693
電子メール lib@city.kama.lg.jp

嘉麻市文化財保護審議会委員

【応募資格】

文化財の保存と活用に関心があり、年2回程度の会議に出席できること。

【小論文テーマ】文化財を活かしたまちづくりについて

■提出先／〒820-0592 嘉麻市上臼井446番地1
生涯学習課 文化財係 ☎62-5720 FAX:62-5693
電子メール bunka@city.kama.lg.jp

ひとり親家庭の父または母の就業支援について

ひとり親家庭の父や母の就業を支援するための各種事業をおこなっています。修業前に申請が必要な場合もあり、いずれも事前に相談が必要です。

【自立支援教育訓練給付金事業】

- 内容／就労による自立・就業支援を目的として、訓練講座を受講し修了した場合に受講費用の一部を支給します。
- 対象者／20歳未満の子を養育しているひとり親家庭の父または母(児童扶養手当の支給または同等の所得水準のもの)
- 対象講座／雇用保険制度の教育訓練給付の指定講座(情報処理技術、機器操作、介護職員初任者研修など)
- 支給内容／◎雇用保険法の規定による教育訓練給付金を受給できない人…受講料の6割(上限20万円。※専門実践教育訓練給付の指定講座を受講する場合は修学年数×上限40万円、最大160万円) ◎雇用保険法の規定による教育訓練給付金を受給できる人…受講料の6割から教育訓練給付金を差し引いた額
※12,000円未満の場合は対象になりません。

【高等職業訓練促進給付金事業】

- 内容／就職につながる資格取得のため、受講期間に給付金を支給することで生活の負担軽減を図ります。
- 対象者／20歳未満の子を養育しているひとり親家庭の父または母(児童扶養手当の支給または同等の所得水準のもの)。養成機関において6か月以上修業し、資格取得が見込まれる者であること。
- 対象資格／◎看護師・准看護師、保育士、介護福祉士、理学療法士、作業療法士、歯科衛生士、美容師、社会福祉士、調理師、製菓衛生師などの国家資格 ◎シスコシステムズ認定資格、LPI認定資格などの雇用保険制度の一般教育訓練給付の指定講座のうち、情報関係の民間資格
- 支給対象期間／修業する期間の全期間(6か月以上。上限48か月)。訓練促進給付金は、申請された日の属する月から支給します。
- 支給内容／

	訓練促進給付金 (月額)	修了支援給付金 (一時金)
市県民税課税世帯	70,500円 (最終1年間は110,500円)	25,000円
市県民税非課税世帯	100,000円 (最終1年間は140,000円)	50,000円

【高等学校卒業程度認定試験合格支援事業】

- 内容／学び直しを支援し、就職や転職につなげていくため、高等学校卒業程度認定試験合格のための講座を受講する費用の一部を支給します。
- 対象者／20歳未満の子を養育しているひとり親家庭の父または母(児童扶養手当の支給または同等の所得水準のもの)。就業経験、技能、資格の取得状況や労働市場から判断して高等学校卒業程度認定試験に合格することが適職に就くため必要と認められること。
- 対象講座／高等学校卒業程度認定試験の合格を目指す講座(通信制講座を含む)
- 支給内容／
- ①受講開始時給付金
受講費用の4割(通信制の場合、上限10万円。通学または通学および通信制の併用の場合、上限20万円。)

- ②受講修了時給付金
受講費用の5割(通信制の場合、①+受講修了時給付金=上限12万5千円。通学または通学および通信制の併用の場合、①+受講修了時給付金=上限25万円。)

- ③合格時給付金
受講費用の1割(通信制の場合、①+②+合格時給付金=上限15万円。通学または通学および通信制の併用の場合、①+②+合格給付金=上限30万円。)*受講修了日から起算して2年以内に高卒認定試験に全科目合格した場合に支給。
※①~③について、4,000円未満の場合は非対象。

【JR通勤定期乗車券割引制度】

- 内容／児童扶養手当を受給している場合、JRの定期乗車券を3割引で購入できます。
※通勤定期乗車券に限ります。学生割引等との併用不可。
- 対象／児童扶養手当受給者または同一の世帯員で、通勤定期乗車券を必要とする方(児童扶養手当の支給または同等の所得水準のもの)
- 支給内容／①特定者資格証明書 ②特定者用定期乗車券購入証明書 ※JRの駅窓口にて①を提示および②を提出し、定期券を購入してください。

- 問／こども育成課 児童係 ☎42-7459
- ※金額、定期券については、JRの駅の窓口にお問い合わせください。

●申・問／教育総務課 教育総務係 ☎62-5723

- 貸与人員／以下①②各10名以内
- ①高等学校・高等専門学校・専修学校(高等専修学校、専門学校 ※一般課程を除く) ②短期大学・大学
- 選考／嘉麻市奨学資金貸付審議会にて奨学生を選考
- 返還の開始時期／奨学金の貸与終了後または廃止後、6か月経過後から開始
- 返還期間／①高等学校・高等専修学校学校…9年以内 ②高等専門学校・専門学校・短期大学…12年以内 ③大学…15年以内 ④高等学校・大学通算…20年以内
- ※貸付決定時には連帯保証人が必要となります。
- ※初回貸与日については、6月に第1回目(4~6月分)の貸与金を振り込む予定です。

就学援助 新入学学用品費の入学前支給について

市では、経済的な理由により就学困難な児童・生徒の保護者に対し、学校に必要な費用(新入学学用品費・学用品費・水着購入費・修学旅行費・校外活動費・学校病医療費・給食費)の一部を援助しています。就学援助費のうち、入学に必要な「新入学学用品費」については、入学前(3月)支給を実施しています。

希望する方は、下記により申請してください。
※審査を行いますので、申請した方全員が必ず援助を受けられるとは限りません。

※令和5年度就学援助認定されている方も、申請が必要です。
【新入学学用品費の入学前支給を受けることができる方】

お子様が令和6年4月に嘉麻市立小・中学校に入学予定、義務教育学校に入学予定、義務教育学校7年生に進級予定または嘉麻市にお住まいで福岡県立中学校・中等教育学校に入学予定の方
【申請の方法】

- 申請受付場所／○碓井総合支所 学校教育課 教務係
○本庁舎 市民課 市民係
○各総合支所 市民サービス課 市民サービス係
- 申請期間／1月4日(木)~2月15日(木)
※ただし土・日曜、祝日は除く。8:30~17:00(左記時間中に来庁が困難な場合は、教務係までお知らせください。)
- ※上記期間中に申請された場合、認定となれば、3月中旬の支給となります。
- ※上記期間以降(~令和6年4月30日(火)まで)受け付けますが、認定となれば、5月中旬の支給となります。

- 申請に必要な物／
- ①令和6年度 就学援助費受給申請書
※各申請場所にあります。あらかじめご自身で申請書をHPよりダウンロードし、作成をしていただくことで窓口での待ち時間を短縮することが可能です。
- ②振り込み用の通帳(保護者名義の口座)
※新入学学用品費が口座振り込みになりますので、通帳をご持参ください。

【支給予定額(おひとりにつき)】

- お子様が令和6年4月に嘉麻市立小・中学校に入学予定、義務教育学校に入学予定、義務教育学校7年生に進級予定または嘉麻市にお住まいで福岡県立中学校・中等教育学校に入学予定の方
- 小学校または義務教育学校(前期課程)入学予定のお子様…54,060円
- 中学校、義務教育学校(後期課程)入学または進級予定のお子様…63,000円

【申請における注意事項】

- 生活保護(教育扶助)を受給中の方は申請できません。生活保護費より入学準備金が支給されます。○新入学学用品費の入学前支給を受けたあと、令和6年4月に嘉麻市立小・中・義務教育学校または福岡県立中学校・中等教育学校に入学しなかった場合、新入学学用品費を返還していただくこととなりますので、市外転出等の可能性がある場合は、申請を行わないでください。○世帯構成および令和5年度(令和4年中)の世帯全員の所得の状況等により審査し、認定の判定をします。○認定結果については、2月15日までに申請した方には、3月初旬頃に郵送し、2月16日~4月30日に申請した方には、5月初旬頃に郵送し、認定の方には支給時期や金額等の詳細をお知らせします。○今回、新入学学用品費の入学前支給を申請した方は、令和6年度の就学援助の申請手続きは必要ありません。

- 問／学校教育課 教務係 ☎62-5726

子育て に関するお知らせ

低所得の子育て世帯に対する 子育て世帯生活支援特別給付金のご案内

申請期限は令和6年2月29日(木) ※消印有効
※対象の方はお早めに申請ください。 ※併給はできません。

【ひとり親世帯分】

- 対象／
- ① 令和5年3月分の児童扶養手当が支給されている方(令和5年4月分の新規児童扶養手当の支給を受けている方)
※対象者には既に令和5年5月にお支払いをしています。
- ② 公的年金など(遺族年金、障害年金、老齢年金、労災年金、遺族補償など)を受給しており、令和5年3月分の児童扶養手当の支給が全額停止されている方
※既に児童扶養手当受給資格者としての認定を受けている方だけでなく、児童扶養手当を申請していれば、令和5年3月分の児童扶養手当の支給が全額又は一部停止されたと推測される方も対象となります。
- ③ 食費等の物価高騰の影響を受けて令和5年1月1日以降の家計が急変するなど、急変後1年間の収入見込額について収入が児童扶養手当を受給している方と同じ水準になっている方
- 申請／①申請不要、②③申請必要
- 給付額／児童1人当たり一律5万円

【ひとり親世帯以外分】

- 対象／
- ① 令和4年度「低所得の子育て世帯に対する子育て世帯生活支援特別給付金(その他世帯分)」を嘉麻市から支給された方

- ※対象者には、既に令和5年5月にお支払いをしています。
- ② 令和5年3月31日時点で18歳未満となる平成17年4月2日(特別児童扶養手当受給対象児童については平成15年4月2日)から令和6年2月29日に出生した児童を養育している方、かつ令和5年度の住民税均等割が非課税の方
- ③ 令和5年3月31日時点で18歳未満となる平成17年4月2日(特別児童扶養手当受給対象児童については平成15年4月2日)から令和6年2月29日に出生した児童を養育している方で、食費等の物価高騰の影響を受けて令和5年1月1日以降の収入が急変し、住民税非課税相当の収入となった方

- 申請／①申請不要、②③申請必要
- 給付額／児童1人当たり一律5万円
- 問／厚生労働省 コールセンター ☎0120-400-903(平日9:00~18:00)
・こども育成課 児童係 ☎42-7459(平日8:30~17:00)

令和6年度 嘉麻市奨学資金貸与

修学する意欲があるにもかかわらず、経済的な理由で修学が困難な学生に、奨学金の貸与を行います。

■奨学生の資格／

- ① 保護者が、嘉麻市に引き続き1年以上住所を有する人
- ② 高等学校、高等専門学校、専修学校(高等専修学校、専門学校 ※一般課程を除く)、短期大学、大学に入学・在学している人
- ③ 他の公私立団体等の育英機関から奨学金の貸与または給付を受けていない人
- ④ 保護者の学資の支払いが困難な人(日本学生支援機構第二種の収入基準と同程度)

■申込期間／3月1日(金)~3月29日(金)

■貸与期間／奨学生が在学する学校の正規の修学期間



注目の情報を発信

嘉麻の暮らし Information PickUp

PickUp 1

リサイクルボックスのご利用について

リサイクルボックスはゴミ箱ではありません! 正しい分別と整理整頓にご協力ください。

嘉麻市役所では各庁舎にリサイクルボックスを設置し以下のものを回収していますが、回収できないものも捨てられています。対象物以外のものや持ち込みの際の袋や梱包材などは必ずお持ち帰りください。

【リサイクルボックスで回収できるもの】

■古紙類…ダンボール、新聞・折り込みチラシ、雑誌類、その他の紙類

※古紙として回収できないもの…郵便物など、個人情報記載されている紙、防水加工された紙、インクのたくさんついている紙、粘着物のついた紙、油や臭いの付いた紙、捺染紙、感熱発泡紙、紙パック、紙おむつ ※捺染紙(なっせんし)とは昇華性のインクで印刷された転写紙で、靴や靴の型崩れ防止用として入っていることがあります。

■使用済み食用油…ペットボトルなどの容器に入れたもの

■蛍光管…割れたもの、白熱電球、LED、照明器具は除く

■乾電池・ボタン電池…LR、SR、PRの表記があるもの

※必ず絶縁処置をしてください

■水銀の体温計・血圧計

■小型充電式電池…必ずビニールテープなどで端子部分の絶縁処置をしてください

※事業所(事業活動に伴うものも含む)から排出されるものは**対象外**です。事業者の責任で適正処理をお願いします。

※無料回収対象物以外のものをリサイクルボックスに入れる行為は**不法投棄**となります。

※多くの方がご利用されます。次の方のために正しい分別と整理整頓にご協力ください。

リサイクルボックス設置場所

- ◎稲葉本庁舎…本庁舎敷地内(JA付近)
- ◎碓井総合支所…支所正面玄関と文化ホール入口の間
- ◎山田総合支所…支所敷地内(生涯学習館の間)
- ◎嘉徳総合支所…支所敷地内

こんなものを入れていませんか?



油や臭いの付いた紙

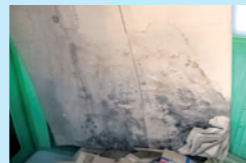

汚損ダンボール



発泡スチロール



梱包用発泡スチロール



ビニールに入ったカタログ



照明器具

●問/環境課 廃棄物処理係 ☎42-7429

今年こそ身体を変える! パーソナルトレーニング受付中

期間限定でお得なセット販売を行います! 今年こそ身体を変えたい方におすすめです。

販売期間 1月29日(月)~2月29日(木)

- 料 金
- ①3回セット …… 9,000円(税込) ※有効期限:購入後1か月
 - ②6回セット …… 16,000円(税込) ※有効期限:購入後2か月
 - ③10回セット …… 25,000円(税込) ※有効期限:購入後3か月

パーソナルトレーニング内容

- ◎トレーニング指導
- ◎カウンセリング
- ◎簡単な食事アドバイス など
- ※1回のトレーニング時間:50分

ご不明な点はお問い合わせください!



●申込・問/温水プール スイミングプラザなつき ☎20-5600 住所:嘉麻市鴨生29-69

スイミングプラザ なつき Swimming Plaza NATSUKI



写真大募集!

お題に沿った6歳までの
お子さんの写真を募集して
います。ぜひご応募ください!

今月のお題 決めポーズ

次(4月号)のお題
なんじゃこりゃ?

4月号掲載の締め切り
2月12日(月)
締切



下白井/2歳/男の子
ウエー~~~~イ!!



口春/4歳/女の子
大きくなったら
どんなお仕事しようかな~♪

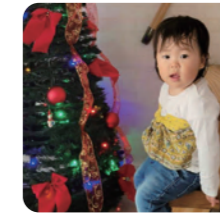

口春/1歳/女の子
可愛いクリスマスツリーと
一緒に♪



西郷/1歳/男の子
ねんねしている時にまで
決めポーズ

お子さんの写真の裏に

- お子さんの、名前(ふりがな)・性別・生年月日・年齢(6歳まで・掲載月で何歳になるか)・お住まいの地域名(例:上白井)
- 送付される方の、名前・住所・電話番号・コメント(25字以内・応募多数の場合は省く場合もございます)を記入してください。

掲載の締め切りまでに①~③のいずれかでご応募ください。

①市役所(各総合庁舎でも可)に持参 ②郵送 ③メール

【写真の送付先】株式会社NOTE 広報嘉麻編集部

住所/〒820-0005 飯塚市新飯塚21-26 ASビル3F

メール/kouhoukama@hen01.com

【注意】※掲載写真は返却できません。※写真を掲載する際は、事前に編集部より確認のご連絡をする場合がございます。

※応募多数の際は抽選にてご掲載となりますので、掲載不可の場合もございます。ご了承ください。

メール応募

※一部読み込み
ない機種もあり

【2月】子育て支援センターよりお知らせ

【恵大保育園地域子育て支援センター】☎57-3318

イベント参加の際は活動日の前日までに予約をお願いします。

■たんぼ広場 10:30~11:30

2日(金)発育測定/記録製作「豆まきの箱」
嘉麻市立図書館の方による
出張お話し(10:00~)

6日(火)ボトルキャップの手作り玩具
絵合わせ/片付けできるかな?

13日(火)CD絵本「はらぺこあおむし」
音楽を聴きながら絵本を見ましょう♪

16日(金)給食試食会
保育園で給食を食べてみませんか?
※先着3名まで(料金:1名につき200円)

20日(火)2月の製作「だるまさんの福笑い」
親子で楽しく製作をしましょう♪

27日(火)おひなさま作り
おひなさまを粘土でこねこねして
作ってみましょう☆

■施設利用・園庭開放
月~金曜 10:00~15:00

■一時預かり 月~金曜 9:00~17:00、
土曜 9:00~12:00

【嘉麻市地域子育て支援センター】☎83-5263

教室の申し込みは開催日の前日までに電話やQRコードから
お願いします。初めての方もお気軽にご参加ください。

■るんるん教室 10:30~12:00

1日(木)まめまき 鬼のお面を作って豆まきをしよう!!

8日(木)ひな飾り ゆらゆら紙血びなをつくろう!

15日(木)ひな飾り ゆらゆら紙血びなをつくろう!

22日(木)3・4月のカレンダーづくり

29日(木)栄養士と簡単クッキングサンドイッチを作ったべよう!
個別相談・発育測定もできます

■ホッとサロン開放日 月~金曜

9:00~12:00、13:00~16:30

(教室開催日は14:00~16:30)

※毎週火曜日は発育測定をしています。

るんるん教室
申込フォーム



【あけみ子育て支援センター】☎52-1000

予定の変更や中止はホームページでお知らせします。

■みんなの広場 10:30~12:00

7日(水)図書館へ行こう(現地集合、現地解散)

14日(水)クッキー作り(要予約2月7日まで)

21日(水)お誕生会・おひなさまを作ろう(要予約)

28日(水)ハンドマッサージ・育児相談・身体測定

■保育園施設開放・園庭開放 月~土曜 10:00~15:00(随時)

※利用をご希望の方はお問い合わせください。



注目の情報を発信

嘉麻のくらし Information pickUp

Information

お役立ち 情報発信

嘉麻のくらし Information

人の動き 令和5年12月末現在()内は前月比
 ■人口 34,926(-38) ■男性 16,366 (-9)
 ■世帯 18,058 (±0) ■女性 18,560(-29)

交通事故の動き 令和5年12月末現在()内は前年比
 ■発件数(件) 99 (-7) ■傷者数(人) 120 (-12)
 ■死者数(人) 1 (-2) 令和5年度 交通安全年間スローガン
 「運転は ゆとりとマナーの 二刀流」

◎月給制の場合は、月給を1か月平均の所定労働時間で除して金額を比較してください。

◎派遣労働者には、派遣先の事業場における最低賃金額が適用されます。

福岡労働局のホームページはこちら



●問/
 福岡労働局労働基準部賃金室
 ☎092-411-4578
 または、お近くの労働基準監督署

事前登録型 本人通知制度のご案内

戸籍謄本や住民票の写しなどを代理人や第三者に交付した場合、事前に登録された方に対して、交付した事実をお知らせします。(証明書の交付を制限するものではありません。)

- 対 ①嘉麻市に住民登録がある人 (またはあった人)
 ②嘉麻市に戸籍がある人 (またはあった人)

持 本人確認書類
 ※代理人の場合は、委任状、代理人の本人確認書類および登録者の本人確認書類の写しが必要。申請は、郵便でも受付けています。
 詳しくは市ホームページをご確認ください。

嘉麻市ホームページはこちら



●問/市民課 市民係
 ☎42-7424

▼水道管が破裂したら
 応急処置として、まず水道メーターの横にある止水栓を閉め(右閉め)、嘉麻市の指定給水装置工事事業者へ連絡してください。
 ※修繕費用は個人負担となります。
 ●問/水道局 業務係
 ☎42-7063

最低賃金改定のお知らせ

- 地域別最低賃金 (令和5年10月6日より)
 福岡県最低賃金
 ……………941円/1時間
- 特定最低賃金 (令和5年12月10日より)
- ①製鉄業・製鋼・製鋼圧延業、鋼材製造業…………… 1,053円/1時間
 - ②電子部品・デバイス・電子回路、電気機械器具、情報通信機械器具製造業…………… 1,019円/1時間
 - ③輸送用機械器具製造業…………… 1,029円/1時間
 - ④百貨店、総合スーパー…………… 945円/1時間
 - ⑤自動車(新車)小売業…………… 1,028円/1時間
- ◎これらの特定最低賃金に該当しない産業は、**福岡県最低賃金(941円/1時間)**が適用されます。
 ◎最低賃金は正社員のみでなく、パートタイマー・アルバイト・派遣労働者などすべての労働者に適用されます。
 ◎最低賃金には精皆手当、通勤手当、家族手当、時間外労働・休日労働等の割増賃金、賞与、臨時の賃金は算入されません。

お知らせ

水道局からのお知らせ

漏水調査および量水器取り替えにご協力ください。

- ▼漏水調査
- 調査期間 令和6年2月頃まで
 - 調査地区 市内給水区域全域
 - 調査業者 株式会社 テスコム
- ※漏水の確認などで宅地内を調査、夜間宅地前を調査することがあります。
- ▼検定期間満了の量水器取り替え
- 取替期間 令和6年3月頃まで
 - 取替地区 市内給水区域全域
- ※メーター箱のそばに犬をつないだり、物が置いてあると取り替えができないことがありますので、ご協力ください。

▼水道管の凍結にご注意ください
 急激な冷え込みにより水道管が凍ったり、破裂したりするので早めに防寒の準備をお願いします。

◎屋外に露出した水道管には市販の保温チューブや布切れなどで防寒する。

◎メーターボックス内に保温材などをつめて、すきま風を入れない。

◎水道管の凍結により、水が出ないときは、タオルを巻いて、その上からぬるま湯をかける(熱湯だと破裂するおそれがあります)。



PickUp 2

令和5年度 自殺対策強化月間講演会開催

一人でも大切な命を支えていくために

悩みや不安を抱え、苦しんでいる人は、誰にも相談できずに孤立することで自殺へと傾いていきます。自殺の危険性を感じ、声をかけ、話を聞き、必要な支援につなげ、見守る人のことを「ゲートキーパー」といいます。
 自殺対策は地域づくりともいわれます。本市の自殺者を1人でも減らすために、地域にゲートキーパーを増やし、みんなが1人でも多くの大切な命を支えていきませんか？

3月は自殺対策強化月間

地域の見守りで自殺予防 ～こころのSOSの気づき～

日時 令和6年 3月16日(土)
 14:00～15:30(受付13:30～)

場所 嘉麻市稲築保健センター

定員 40名程度 参加費 無料

●申込・問/健康課 健康推進係 ☎42-7430

【講師】

福岡県立大学
 人間社会学部・人間形成学科

教授 小嶋 秀幹 さん

PROFILE

平成4年産業医科大学医学部医学科卒。精神科医(医学博士)。平成19年に福岡県立大学人間社会学部人間形成学科の教授に就任。社会精神医学、精神保健学を主な研究分野とし、地域住民や対人援助職者に対する精神障害の啓発教育、自殺予防対策に取り組んでいる。福岡県および福岡市の自殺対策連携協議会の委員を務められ、近年は、福岡県内を中心とした自殺予防ゲートキーパー研修会の講師を務める。



考えよう 相手の気持ち

マイクロアグレッション

事情を知らないままで思い込み、発言したことが、相手を不快にさせていることはありませんか。その多くは、国籍や性に関すること、宗教などを決め特定の属性を持つ人に対し、「無知」や「思い込み」から無意識のうちにやっていて、他人を傷つける意図はないものの、結果として傷つけてしまう。

日常生活や職場など、様々な場面で起こり得るこの「マイクロアグレッション」。「意図的に傷つける行動」の差別に対し、マイクロアグレッションは「無意識のうちに傷つけてしまう行動」と言っているのかもしれませんが。

周囲から指摘されるまで本人は気づかないため、普段から自分の発言がそうならないか、気づこうとする姿勢が大切です。

マイクロアグレッション…

小さい単位を表す(マイクロ)と、他者への攻撃(アグレッション)を組み合わせた言葉

【人権・同和対策課】人権に関する相談は下記までご相談ください。

- 人権・同和対策係 ☎42-7405
- 嘉穂隣保館 ☎57-0032
- うすい人権啓発センター あかつき ☎62-3337



※紹介者は市内・市外どちらでもOK
※初心者でもOK

定 各コース30人

料 1,200円(全6回)

●申込・問/嘉麻市ボウリング協会
事務局(飯塚第一ボウル内)
☎23-1181 (FAX)23-1182

3月のリズム体操教室

内 エアロビなどの有酸素運動

【火曜日コース】

時 3月12日、26日 14時～15時

場 稲築体育館

【木曜日コース】

時 3月14日、28日 14時～15時

場 嘉穂総合体育館

▼以下、各コース共通事項

対 市内在住または在勤の方(18歳未満の方は保護者の同伴が必要)

定 各コース 35人程度

※応募多数の場合は抽選

期 2月16日(金)まで 料 無料

持 運動ができる服装、室内シューズ、タオル、飲み物

●申込・問/スポーツ推進課

☎62-5730

募集

【就職を希望する方へ】 職業訓練の受講生を募集

職業訓練は、就職を実現するために、必要な資格を取得し、知識を習得することができる公的制度です。一定の要件を満たす方は、職業訓練を受講中、給付金を受給することができます。

また、ハローワークでは職業訓練の受講中から就職支援を行っています。

対 就職を希望し、平日に受講可能な方
内 パソコン・ものづくり・Web・介護など就職を希望する分野の職業訓練

料 無料(テキスト代などは自己負担)

備 託児:託児付の

科目あり

職業訓練の詳細はこちら



●問/ハローワーク飯塚
職業訓練担当 ☎24-8642

第73回サイエンスカフェ @九工大情報工学部

サイエンスカフェとは、一般の方々と科学者が、お茶やコーヒーを飲みながら、気軽に科学について語り合う、コミュニケーションの場です。講演会やセミナーとは異なり、一般の方々の輪の中に科学者が加わり、科学に関する話題を提供しながら、参加者みんなで考えることをとおして科学への関心と理解を深めようというものです。どなたでもご参加いただけますので、気軽にお申込みください。

内 DNAを材料にしたモノづくり

【ゲスト】佐藤 佑介 准教授

(大学院情報工学研究院/知的システム工学研究系)

時 2月10日(土) 14時～15時

場 【オンライン】Zoom 定 100人程度

申 電話、メール、HP

サイエンスカフェ
ホームページ



●申込・問/
九州工業大学情報工学部広報室
☎29-7509(平日10時～17時)
✉ sciencecafe@pr.iizuka.kyu
tech.ac.jp

「健康とふれあい」の ボウリング教室

健康づくりのため、皆さんでボウリングを楽しみませんか?

【月曜日コース】

時 2月26日、3月4日、11日、18日、25日、
4月1日(全6回) 13時半～15時半

【水曜日コース】

時 2月28日、3月6日、13日、27日、
4月3日、10日(全6回)
13時半～15時半

※3月20日は祝日のため休み

場 飯塚第一ボウル
(飯塚市片島1-10-14)

内 日本プロボウリング協会公認インストラクターが指導するボウリング体験
※競技中・競技以外の怪我等は自己責任となります。

対 嘉麻市在住の方もしくはその紹介者、再びボウリングを始めたい方

催し・教室

市民と自衛隊との ～音楽のタペ～の開催

自衛隊福岡地方協力本部飯塚地域事務所からの演奏会のお知らせです。

時 2月23日(金・祝)

19時～21時(開場18時)

場 イイツカコスモスコモン

(飯塚市飯塚14-66)

料 無料

内 出演:

◎陸上自衛隊飯塚駐屯地音楽部

◎第4音楽隊および小倉駐屯地

「陸上自衛隊 小倉ひびき太鼓」

●問/陸上自衛隊飯塚駐屯地

広報室 ☎22-7651(内線245)

かま男女共同参画推進 ネットワーク 公開講座

「人権とジェンダー平等の性教育」
～赤ちゃんから積み重ねる性の学び～
大人の私たちも性について学ぶ機会を与えられないまま今に至っていませんか。お互いを尊重し生き方を豊かにするために、性を科学的・肯定的・多様性の視点から見つめ直し、エンパワーメントしましょう。

【講師】道園 亜希さん(助産師、出張専門助産院 唯～yui～院長)

時 3月9日(土)

13時半～15時半(受付13時～)

場 夢サイトかほ 大研修室 料 無料

備 手話通訳:あり

託児:あり(要予約 2月26日(月)締切)



主催:かま男女共同参画推進ネットワーク

●問/男女共同参画推進課
☎62-5714 (FAX)62-5692

県下一斉無料法律相談会 のお知らせ

福岡県弁護士会では、弁護士会の法律相談活動および市民サービスを知っていただくために、広報活動の一環として、下記のとおり無料法律相談会を実施します。相談は無料で秘密は厳守されますので、お気軽にご利用ください。

※ただし、電話での予約が必要です。

時 2月16日(金)～29日(木) 13時～16時

場 飯塚法律相談センター

(飯塚市新立岩6-16 弁護士ビル3階)

相談時間:30分程度 料 無料

申 【予約申込受付】電話予約制

期 受付開始日時:2月9日(金)9時

※予約枠が埋まり次第受付を終了します。

●申込・問/飯塚法律相談センター

☎28-7555

くらし・行政相談コーナー (福岡総合行政相談所)

総務省九州管区行政評価局では、くらしや行政(役所)に関するお困りごとについて、気軽に相談ができる常設の相談窓口として、福岡市中央区天神のソラリアステージ6階に「くらし・行政相談コーナー(福岡総合行政相談所)」を開設しています。国の出先機関、福岡県、福岡市などの行政機関や弁護士会、税理士会、司法書士会などの団体が、日替わりで相談を受けています。秘密は厳守します。

時 月曜～土曜 10時～17時 料 無料
場 ソラリアステージ6階 西鉄ホール ホワイエ内(福岡市中央区天神2-11-3)

内 開設日によって相談を受ける機関・団体が替わりますので、事前に電話でお問い合わせください。

定 原則先着6組(相談は1組25分以内)

備 ※電話でも相談できます(法律相談を除く)

※弁護士会による法律相談は「予約」が必要です。相談日の前日10時から電話で予約を受け付けます。

●申込・問/福岡総合行政相談所
☎092-781-7830

備 駐車場の数に限りがございます。できるだけ公共交通機関の利用をお願いします。

●申・問/福岡県嘉穂・鞍手保健福祉環境事務所 健康増進課 精神保健係 ☎21-4875 (担当:池田、四元)

認知症啓発研修会 (専門職向け)の開催

認知症の方ご本人、家族、支援者、地域を支えていくためにはどうしたらよいかを考えるために、飯塚記念病院福岡県認知症医療センターが主催し研修を行います。様々な地区の取り組みについて話を聞いてみませんか。

時 3月23日(土) 14時～16時

場 のがみプレジデントホテル

4階 王朝・大和の間

内 『福岡県中間市での取り組みについて』

『応援の連鎖がまちを変える～宮崎県日南市油津商店街・那珂川市からみる新しい地方創生のかたち～PART2』

●問/福岡県認知症医療センター
飯塚記念病院 ☎22-2316

相談

解雇・雇止め集中相談会 を開催します

解雇、雇止め、その他労働問題に関するご相談をお受けします。一人で悩まず、ご相談ください。事業主、労働者どちらもお気軽にご相談ください。

時 2月20日(火)、21日(水)

両日とも9時～20時

受付:19時半まで

場 福岡県筑豊労働者支援事務所
(飯塚市新立岩8番1号 飯塚総合庁舎 別館2階)

対 労働者、事業主 料 無料

備 来所面談、電話相談のどちらでも可
秘密厳守・予約優先(予約なしでも可)、相談内容により弁護士相談も連携して行います。

●問/福岡県筑豊労働者支援事務所
☎22-1149

税務課からのお知らせ

▼税金は納期限内に納付しましょう

納期限を過ぎてしまうと

◎税額、日数によって延滞金が加算されます。

◎納付しないままにしていると財産の差押えなどの滞納処分の対象になります。

税金の納期内納付、また納付が困難な場合は早めの相談をお願いします。

▼今月の納税のお知らせ

今月は「固定資産税(第4期)・国民健康保険税(第9期)」の納期月です。2月29日(木)までに忘れないように納税してください。

▼夜間納税相談窓口

昼間、仕事などで納税できない人や納税相談に来られない人のため、毎月第3木曜日に「夜間納税相談窓口」を開設しています。

市税・国民健康保険税が納税できるほか、納税相談を受け付けています。

時 2月15日(木)

17時～19時

場 本庁舎 税務課窓口

●問/税務課 徴税係

☎42-7423

試験・学習

精神保健福祉講座の開催

嘉穂・鞍手保健所では精神障がい者への理解を深めることを目的に精神保健福祉講座を開催いたします。興味のある方はぜひご参加ください。

■精神保健福祉講座

時 2月29日(木)

14時～16時(受付13時半～)

場 飯塚総合庁舎2階 大会議室

(飯塚市新立岩8番1号)

内 講演:「統合失調症、躁うつ病とはどんな病気?」

講師:飯塚記念病院

副院長 仲野 浩靖 先生

対 当事者、家族、支援者、講演内容に興味のある方

料 無料 定 50人

期 申込締め切り:2月16日(金)