

暮らしの カレンダー

開庁時間 平日 8:30~17:00

すべての相談は
相談無料・秘密厳守
します

飯塚急患センター

飯塚市吉原町1番1号サンメディアラック飯塚2階
【診療科目】内科・小児科(外来のみ)
【診療日時】平日(月曜~金曜)19:00~21:00、
土曜・日曜・国民の祝日 18:00~22:00、お盆(8/13~8/15)18:00~22:00、
年末年始(12/31~1/3)14:00~17:30・18:00~22:00
※1歳未満のお子さんの診療、外科的症候、けいれん等の重病のときは、
飯塚救命救急センターへお願いします。

時間外窓口業務(17:00~19:00)
仕事などの関係で平日昼間に来庁することができない方のために、窓口業務時間の延長を行っています。また、マイナンバーカードのお受け取りや申請もできます。ご利用の際は、取り扱いできる庁舎、日時、業務内容をご確認の上ご利用ください。(第3木曜日は納税・納税相談も行っています)
第1木曜:山田総合支所 ☎53-1119 第2木曜:碓井総合支所 ☎62-5668
第3木曜:本庁舎 ☎42-7424 第4木曜:嘉穂総合支所 ☎57-3187

証明書コンビニ交付サービス
マイナンバーカードを利用して、全国のマルチコピー機を設置しているコンビニエンスストアなどで以下の証明書を取得できます。
■住民票の写し、印鑑登録証明書、課税台帳記載事項証明書
【取扱時間】6:30~23:00
■戸籍謄(抄)本、戸籍の附票 【取扱時間】月~金曜日(祝日を除く)8:30~17:00
問 市民課 市民係 ☎42-7424 税務課 市民税係 ☎42-7421

女性相談窓口
女性が抱えているさまざまな悩みや問題について女性相談員が相談を受け、一緒に考え、解決に向けた助言や情報提供を行います。
■碓井総合支所2階 男女共同参画推進課 9:00~16:00
■嘉穂総合支所相談室 13:30~16:00
■山田総合支所相談室 13:30~16:00
問 ☎62-5714

こころの電話相談
人にはなかなか話せないことを自分のこころにため込んでいませんか? 誰かに聞いてもらうことで少し気持ちが楽になることもあります。お気軽にご相談ください。
時 17:30~20:30 問 ☎53-1128

右記カレンダーの日程以外をご希望の場合はご相談ください。

日曜日	月曜日
※新型コロナウイルス感染症の影響により、中止・変更となる場合がございます。 ※休日在宅医は変更になる場合がございます。受診の際は当日の新聞(筑豊版)等でご確認ください。 ※12月29日~1月3日は、嘉麻市バス・デマンド運行型バスは運休とさせていただきます。ご了承ください。	
3 ■平塚医院(下山田) ☎52-0320	4 ■人権擁護委員による 悩みごと相談 嘉穂老人福祉センター 詳細はP.22
10 ■平野医院(鴨生) ☎42-1125	11 嘉穂
17 ■松岡病院(上山田) ☎52-1105	18
24 ■吉國医院(飯田) ☎62-2074	25 山田
31 ■健康リハビリテーション 内田病院(牛隈) ☎57-3268 ■猪俣歯科医院(桂川町 土師) ☎65-4618	1/1 ■金丸医院(漆生) ☎42-0035 ■ハート歯科クリニック いまい(飯塚市鯉田) ☎23-8102
嘉麻市バス・デマンド運行型バス運休	

火曜日	水曜日	木曜日	金曜日	土曜日
			1 碓井 ■人権擁護委員による 悩みごと相談 本庁舎1階 相談室・碓井地区公民館 詳細はP.22	2
5 碓井 ■1歳6か月児健診 稲築保健センター	6 ■人権擁護委員による 悩みごと相談 山田生涯学習館 詳細はP.22	7 山田 ■弁護士による 無料法律相談 山田ふれあいハウス ■行政困りごと相談 山田生涯学習館 ■7か月児健診 稲築保健センター	8 碓井 ■10か月児相談 稲築保健センター	9
12 碓井 ■心配ごと相談 稲築地区公民館	13 ■4か月児健診 稲築保健センター	14 碓井 ■弁護士による 無料法律相談 本庁舎4階 4C会議室 ■3歳児健診 稲築保健センター	15 碓井	16
19 碓井	20	21 本庁舎	22 碓井	23 ■精神障がい者家族 相談員による相談会
26 碓井 ■行政書士による 無料相談 本庁舎4階 4C会議室	27 ■心配ごと相談 稲築地区公民館	28 嘉穂 ■弁護士による 無料法律相談 本庁舎4階 4C会議室	29	30 ■新飯塚いとう歯科 クリニック(飯塚市立岩) ☎26-2786
嘉麻市バス・デマンド運行型バス運休				
2 ■西野病院(鴨生) ☎42-1114 ■江頭歯科医院(大隈町) ☎57-3500	3 ■松井医院(上山田) ☎52-0465 ■おおた歯科・小児歯科 (飯塚市楽市) ☎26-5170	4 山田	5 碓井	6
嘉麻市バス・デマンド運行型バス運休				

かま女性ホットライン
暴力などに悩む女性を対象とした権利の擁護および人権の保障に関する相談窓口です。※電話代はかかりますのでご了承ください。※状況に応じて面接相談もお受けします。
時 10:00~17:00
(土・日・祝日・年末年始を除く)
問 ☎092-513-7337

**精神障がい者家族
相談員による相談会**
同じ悩みを持つ者としてお話を伺い、ともに考えます。本人同席も可。秘密厳守で相談無料となっています。
場 夢サイトかほ 小研修室
時 13:30~16:00

弁護士による無料法律相談
弁護士(福岡県弁護士会)が法律問題(相続・離婚・借金・交通事故等)でトラブル、お悩みを抱えている方のご相談をお受けします。※要予約、30分間まで
総務課 市民相談係主催
時 13:00~16:00
場 本庁舎4階 4C会議室
問 ☎42-7415
社会福祉協議会主催
時 13:00~16:00
場 山田ふれあいハウス
問 ☎43-3511

行政困りごと相談
道路や福祉、健康保険についてなど生活や行政に関する困りごとはありませんか。困った一人ひとりで悩まないで、まずはお気軽にご相談ください。
時 13:00~15:00
場 【12月】山田生涯学習館
【1月】本庁舎4階 4C会議室
問 ☎42-7415

**行政書士による
無料相談**
皆さんの暮らしに必要な相続や遺言、成年後見など、官公庁署への手続きについて行政書士(福岡県行政書士会筑豊支部)がご相談をお受けします。
時 13:00~16:00
場 本庁舎4階 4C会議室
問 ☎42-7415

市民相談
市民の皆さんの日常生活でのさまざまな悩みごとについて相談をお受けします。※各総合支所 市民サービス課では、無料法律相談の取り次ぎなども行っています。
時 8:30~17:00(平日のみ)
場 総務課 市民相談係
問 ☎42-7415

**心配ごと相談
(社会福祉協議会主催)**
日常生活におけるよろず相談窓口として、心配ごと相談を開設しています。相談員は民生委員や人権擁護委員を務めている方が担当します。
時 13:00~15:00
場 稲築地区公民館
問 ☎43-3511

図書館からのお知らせ ●問/嘉穂図書館 ☎57-3610

おすすめの本

■一般図書「フランスの小さな村だより12ヵ月」
木蓮/写真&文(東海教育研究所)

ラタトゥイユのラベンダー風味や、エルダーフラワーに囲まれた暮らし、カナルの蚤の市など、どの景色もうっとりする美しさ。フランスの小さな村の12ヵ月を覗いてみませんか？



■児童図書「パンツはかせとはつめいのほうそく」
キリーロバ・ナージャ/ぶん fancomi/え(大日本図書)

あなたは、はつめいのほうそくを知っているかな!? パンツはかせの教えてくれる「9つのほうそく」を知ると、アイデアがどんどんあふれて、困っていることも解決できてしまうかも!



図書館定例イベント

■おはなし会(乳幼児向け) 【稲築】12月6日(水)11:00～
【山田】12月13日(水)11:00～
【嘉穂】12月15日(金)10:30～
【碓井】12月24日(日)11:00～

12月17日(日)、
バス来る嘉麻にて
出張おはなし会を開催!

12月の休館日について

【全館】12月4日(月)、11日(月)、18日(月)、21日(木)、25日(月)
【年末年始】12月29日(金)～1月4日(木)
1月5日(金)からは、通常通り開館します。
※12月は毎月第4木曜日の図書整理休館日を第3木曜日に変更します。

最新情報はコチラからもご確認ください! /



Welcome to DABI

ようこそ、オダビへ。

嘉麻市立 織田廣喜美術館

常設展示替えを行います。

織田廣喜美術館は、嘉飯地域で唯一の美術館であり、嘉麻市ゆかりの織田廣喜の作品を常設展示している国内でも数少ない美術館です。多くの収蔵作品を入れ替えしながら展示していますので、現在の展示作品は12月24日(日)までになります。サロンでは開館中いつでもアートな遊びの体験や飲食もできます。現在福岡県の事業で小・中学生は常設展を無料で観覧できるキャンペーンも実施しています。



嘉麻市上白井767
TEL:62-5173
FAX:62-5171



HPは
こちら

12月の休館日 4日(月)、11日(月)、18日(月)、25日(月)
【展示替え】12月26日(火)～27日(水) 【年末年始】12月28日(木)～1月4日(木)



後期課程の体育会!
みんなでタイミングを
揃えて行進しました!



前期課程の運動会!
練習の成果を発揮して
がんばりました!



合唱コンクールの練習中
みんな真剣です!



前期課程の運動会のために
後期課程の生徒が除草作業!



1年生に鶴の折り方を
教える6年生

嘉麻市 教育通信

私たちの好きな学校をご紹介!

今月の学校紹介

稲築西 義務教育学校



「ふるさとを愛し、夢の実現に向け感謝の心を持って共に学び合う児童生徒の育成～対話・協働・探求・創造～」を教育目標に今年度、義務教育学校として開校しました。1年生～9年生の649名が通い、小中一貫教育の環境を活かした学年間の交流に力を注いでいます。後期課程(7～9年生)の行事の練習を前期課程(1～6年生)が参観したり、2年生の九九の暗唱を上級生に聞いてもらい、学習への意欲や習熟を図ったりしています。他にも前期課程と後期課程がお互いのよさを知り絆を深めるために、あいさつ運動や、吹奏楽部の校内演奏会を定期開催、前期課程の運動会のために後期課程の生徒が除草作業をするなど、本校ならではの取り組みを行っています。

うちの学校のココが好き!

先生が親身になって分かるまで勉強を教えてくれたり、生徒会と児童会が話し合っ、朝のあいさつ運動を計画したり、何事にも協力してくれるところが好きです。



生徒会長
はなおか しゅうが
花岡 愁翔さん

自分がやるべきことを考え、何事にも一生懸命取り組み、お互いを大切にできる優しい子どもたちと過ごすことができ嬉しいです。

9年2組担任
いとう ゆうや
伊藤 右哉先生



行事に前向きで、目標に向かって協力し、取り組むことができる子どもたちを誇りに思います。私もさまざまな経験ができて毎日楽しいです。

7年2組担任
かわにし かえで
河西 楓先生



担当のクラスは明るく元気で助け合いができるクラスです。私が困っているときにも助けてくれる優しい子どもたちと過ごしています。

4年2組担任
さいとう
齊藤 あゆみ先生



みんな
大好き!

うちの学校の
フレッシュ先生



ワクワク・ドキドキ!
嘉麻市でできるSDGs体験イベント

【会場】
足白泊施設
カホアルベ
馬見587

参加費
無料!

職業体験&カードゲームを通して

楽しくSDGsを学ぼう!

2.3^土~4^日 10:00~16:00

※時間は予定です。
体験プログラムによって
異なります。

職業体験:小学生向き(保護者同伴必須) ※SDGsカードゲームはどなたでも参加可能

職業体験を通して、親子で 楽しみながらSDGsを学べます!

SDGsって、実は私たちの社会と大きくかかわっています。平等に学べる・地域で働き続けられる・自然や環境を守るなど、み～んなSDGsなんです。地域の企業もそんな取り組みを応援しています。職業体験を通して、楽しくSDGsを学ぼう!

SDGsカードゲーム Get The Point ～たった一つのアレンジで変える世界～

4人で1グループを作ってゲームを2周行います。一人ひとつずつ、好きなアイテムを作り、1周すると「奪い合い競争する世界」から「持続させるために協力する世界」に一変します。1周目と2周目の自身の経験を比較することで、小学生から大人まで、SDGsについての理解を深められるゲームです。



お問い合わせ先

嘉麻市SDGsイベント事務局 JTB福岡支店(営業3課内)

☎092-752-3521

✉event_kama_sdgs@jtb.com

営業時間/【月～金曜】9:30～17:30(土・日・祝休み)

主催:嘉麻市役所 委託事業者:株式会社JTB 福岡支店

※当イベントは、嘉麻市SDGs事業として実施しております。都市券(仮想通過)の発行はございません。予めご了承ください。

お申し込みと詳しい情報は
二次元コードから!

各プログラムの詳しい内容は、右の
二次元コードよりご確認ください!
ページからそのままお申し込み
いただけます。



参加料
無料!

厚生労働省
地域雇用活性化
推進事業

参加者募集のお知らせ



嘉麻市内事業者コラボ企画

オープンカンパニーツアー

■内容/嘉麻市内の製造業「九州指月(株)」、「(株)ショウエイ」、「日創プロニティ(株)」の事業説明と工場見学を実施します。知りたいことを聞いてみたり、実際に体験したりしてみませんか?

■日時/12月12日(火) 9:00～17:00

■集合場所/本庁舎5F 5A会議室



申込QR

嘉麻市農業ツアー

■内容/嘉麻市内の農家である「遠藤ぶどう園」、「川村菜園」、「Risena Farm」の事業説明と農場見学を実施します。知りたいことを聞いてみたり、実際に体験したりしてみませんか?

■日時/12月15日(金) 9:00～17:00

■集合場所/本庁舎5F 5A会議室(午前は説明会を行います)



遠藤ぶどう園



Risena Farm

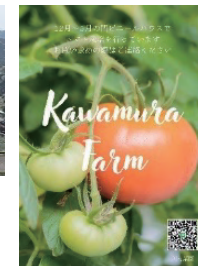

川村菜園



申込QR

嘉麻市アウトドアシティ プロモーション体験

■内容/「嘉麻市観光まちづくり協会」のアウトドア商品「嘉麻流ヒュッゲ」をプチ体験し、「(株)ひまわり観光」と嘉麻市の観光資源についてアイデア出しを行い、「おうちスタジオ」から映える写真、情報発信を学びます。

■日時/12月19日(火)

9:00～17:00

■集合場所/嘉麻市総合
バスステーション バス来る嘉麻
(牛隈883-1)



申込QR

事業者向け 世界がマーケット! デジタルを活用した新規顧客の増やし方セミナー

■内容/相手が知りたいことを伝える商品説明

■日時/12月4日(月)・11日(月) 18:00～20:00

■場所/本庁舎5階 5A会議室



講師

J-Tech Transfer and
Trading
代表 小島 尚貴氏



申込QR

当日の会場飛び入り参加も大歓迎です!
気軽にお越しください。

申込 開催日の前日までに「申込QR」もしくは、お電話、FAX、Eメールにてお申込みください。

●お問合せ/かまらぼ(嘉麻市地域雇用活性化協議会) ☎0948-43-4938 FAX 0948-43-4939 ✉kama.koyoh@gmail.com



今月のお題 幸せな時間

次(2月号)のお題
決めポーズ

次(2月号)の号掲載の締め切り
12月11日(月)締切

写真 大募集!

お題に沿った6歳までの
お子さんの写真を募集して
います。ぜひご応募ください!

「Kids snap」にご応募いただいた写真は市公式
ホームページ「かまのフォト時景」にも掲載されます。



藤井 心音ちゃん
令和3年4月15日生まれ

千手/2歳/女の子

公園サイコー★
ブランコでゆらゆら幸せタイム♡



上野 莉央ちゃん
令和5年4月12日生まれ

鴨生/8か月/女の子

布団の上でゴロゴロ
気持ちいい♡



大 山 京之助ちゃん
令和3年7月27日生まれ

下白井/2歳/男の子

公園楽しいなあー♪



大 山 春市ちゃん
平成29年4月27日生まれ

下白井/6歳/男の子

幸せな時間は…
やっぱりゲーム中でしょ!!

お子さんの写真の裏に●お子さんの、
名前(ふりがな)・性別・生年月日・年齢
(6歳まで・掲載月で何歳になるか)・お
住まいの地域名(例:上白井)●送付さ
れる方の、名前・住所・電話番号・コ
メント(25字以内・応募多数の場合は省く場
合もございます)を記入してください。

掲載の締め切りまでに①～③のいずれかでご応募ください。

①市役所(各総合庁舎でも可)に持参 ②郵送 ③メール

【写真の送付先】株式会社NOTE 広報嘉麻編集部 住所/〒820-0005
飯塚市新飯塚21-26 ASビル3F メール/kouhoukama@hen01.com

【注意】※掲載写真は返却できません。※写真を掲載する際は、事前に編集部より確認のご連絡をする場合がございます。※応募多数の際は抽選にて掲載となりますので、掲載不可の場合もございます。ご了承ください。



※一部読み込めない機種もあり

メール応募

「人権擁護委員による悩みごと相談」を開設しました

飯塚人権擁護委員協議会および福岡法務局飯塚支局では、「人権擁護委員による悩み事相談」を行っています。家庭内のもめごとや隣近所とのトラブル、いじめや差別などの相談(無料)に、人権擁護委員が応じます。秘密は厳守されますので一人で悩まずお気軽にご相談ください。

■人権擁護委員による悩みごと相談日程表

開催日	10:00～12:00	13:00～15:00
12月1日(金)		本庁舎 1階 相談室
12月1日(金)	碓井地区公民館	
12月4日(月)		嘉穂老人福祉センター
12月6日(水)		山田生涯学習館

※飯塚市、桂川町でも行ってまいります。詳しくは福岡法務局飯塚支局
(☎22-1580)まで、お問い合わせください。

●問/人権・同和対策課 ☎42-7405



冬休み短期水泳教室開催!

冬休みを利用して小学生を対象に水慣れやクロール25メートル完泳を目指すコースです。少人数クラスなのでたくさん練習ができます。

クロール特訓コース

- 対象/小学生 ■定員/14名
- 開催日時/12月25日(月)～28日(木)10:00～11:30(90分)
※27日(水)は除く3日間 ※2クラスに分けて実施
- 参加費/6,600円(税込) ※別途、施設利用料が必要
- 【予約受付開始】12月4日(月)～
- 事前に受付にて予約、または電話予約を行ってください。

●申込・問/温水プール スイミングプラザなつき ☎20-5600 住所:嘉麻市鴨生29-69

スイミングプラザ なつき
Swimming Plaza NATSUKI

バレエスクール 無料1日体験実施!

- バレエスクールを無料で体験できます。
- 【開催日】12月7日(木)・14日(木)・21日(木)・28日(木)
 - 【定員】10名 ※事前予約制 ※お1人様1回まで
 - 【時間・対象】
 - キッズクラス(5歳～小学1年生) 16:00～16:45
 - 児童クラス(小学2年～6年生) 17:00～18:00
 - 【予約】下記までお電話ください。

スイミングプラザ なつき
Swimming Plaza NATSUKI

ボルダリングスクール参加者募集

小中学生の皆さん『ボルダリング』始めてみませんか? 全身の筋力・集中力・判断力が身につくのがボルダリングの魅力です。

小学生コース

- 開催曜日/月曜日(月4回) ■定員/各時間10名
- 時間/①17:00～18:20 ②18:30～19:50

中学生コース

- 開催曜日/火曜日(月4回) ■定員/各時間10名
- 時間/①17:00～18:20 ②18:30～19:50

- 入会事務手数料/1,100円
- 月会費(1か月)/4,980円
- 一般会員参加(1回)/2,000円

●申込・問/K-WALL ☎43-4870

住所:嘉麻市馬見587

ご不明な点はお気軽にお問い合わせください

K-WALL

【12月】子育て支援センターよりお知らせ

【嘉麻市地域子育て支援センター】☎83-5263

教室の申し込みは開催日の前日までに電話をお願いします。初めての方もお気軽にご参加ください。

- るんるん教室 10:30～12:00
 - 7日(木)ミニクリスマス会
サンタさん来てくれるかな?
 - 12日(火)嘉穂図書館より 楽しいお話し
発育測定(希望者)
 - 14日(木)ミニクリスマス会
サンタさん来てくれるかな?
 - 21日(木)しめ縄づくり
手づくりのしめ縄を飾って新年を迎えよう!!
 - 28日(木)1・2月のカレンダーづくり
親子で簡単な製作を楽しもう!!

- ホッとサロン開放日 月～金曜 9:00～12:00
13:00～16:30(教室開催日は14:00～16:30)
※毎週火曜日は発育測定をしています。

【恵大保育園地域子育て支援センター】☎57-3318

イベント参加の際は活動日の前日までに予約をお願いします。

- たんぽぽ広場 10:30～11:30
1日(金)発育測定、雪だるま作り
かわいい雪だるまを作しましょう!

- 5日(火)手作りスノードーム
キラキラスノードームを作しましょう♪
- 12日(火)松ぼっくりで作るクリスマスツリー
小さな松ぼっくりでツリーを作しましょう★
- 15日(金)ぼかぼかお話し(場所:夢サイトかほ)
お話しに参加します!
- 19日(火)12月の製作「手作りタイルコースター」
おしゃれな手作りコースターを作しましょう★
- 26日(火)塩キャンドル作り
見た目もかわいい塩キャンドルを作しましょう♪

- 施設利用・園庭開放 月～金曜 10:00～15:00
- 一時預かり 月～金曜 9:00～17:00、土曜 9:00～12:00

【あけみ子育て支援センター】☎52-1000

予定の変更や中止はホームページでお知らせします。

- みんなの広場 10:30～12:00
6日(水)救命講習 13日(水)お誕生会・お正月飾り作り
20日(水)焼き芋会、ヨガ教室・育児相談・身体測定(助産師)
- 保育園施設開放・園庭開放
月～土曜 10:00～15:00(随時)
※利用をご希望の方はお問い合わせください。

※イベントや教室の内容は変更になる可能性があります。

子育てに関するお知らせ

令和6年度 学童保育所入所申請受付について

令和6年4月から学童保育所への入所を希望する方について、下記の要領で入所申請の受付を行います。

【受付期間】令和6年1月4日(木)～1月18日(木)

※上記期間を過ぎますと4月1日からの入所が困難となる場合があります。期限厳守をお願いします。

【受付場所および時間】

■各学童保育所/平日 13:00～18:00、土曜日 8:00～18:00
※現在入所している方は、学童保育所に提出できます。
新入所児童(弟・妹)の提出も可能です。

■本庁舎こども育成課、碓井・山田・嘉穂総合支所の市民サービス係

月曜日～金曜日/8:30～17:00(土・日曜日、祝日を除く)
※申請書類は、令和5年12月1日(金)から各学童保育所、本庁舎こども育成課と各総合支所 市民サービス係で配布します。お取り寄せの上、必要事項を記入してお申込みください。

【学童保育所について】

■目的/学童保育所は、放課後、保護者が仕事などで自宅にいない小学生児童の活動の場として、遊びを主体としながら、児童の健全な育成を図ります。

■対象/嘉麻市立小学校、義務教育学校の1～6学年に在学する児童

■入所基準/①保護者が働いている。
②母親が出産前後である。③保護者が病気等である。
④その他の理由で、家庭で保育ができない。

■開所日/日曜日、祝日、年末年始を除く毎日。

■開所時間/下校時から18:00まで。
土曜日・学校休業日は、8:00～18:00まで。

【学童保育所一覧】

学童保育所名	小学校区
嘉穂学童保育所	嘉穂小学校
嘉穂第2学童保育所	牛隈小学校
碓井学童保育所	碓井義務教育学校
稲築西学童保育所	稲築西義務教育学校
稲築東学童保育所	稲築東義務教育学校
上山田学童保育所	上山田小学校
下山田学童保育所	下山田小学校

●問/こども育成課 保育総務係 ☎42-7460

令和6年度 保育所(園)等入所申込みのご案内

令和6年4月から保育所(園)等(以下保育所という。)での保育を希望する場合、次のとおり手続きが必要となります。

■現在保育所をご利用中で、令和6年4月以降も継続利用を希望する場合

現在ご利用中の保育所から必要書類を受け取り、指定された期日までに保育所へご提出ください。

■令和6年4月から初めて入所を希望する場合

必要書類は、12月1日(金)から本庁舎 こども育成課、各総合支所 市民サービス係と各保育所で配布します。下表の受付場所・日程でご提出ください。必要書類の詳細については、市ホームページもしくは保育施設利用のご案内をご覧ください。※マイナンバー法の施行に伴い、上記に加え保護者の個人番号と届出人の本人確認を行います。マイナンバーカードまたは通知カードと受付に来られた方の本人確認ができるものをご持参ください。

■令和6年度保育所(園)受付日程(新規利用希望者)

受付日	入所希望保育所	受付時間	受付場所
1月9日(火)	みどり保育園	9:30～10:30	本庁舎 こども育成課
	あかり保育園	11:00～12:00	
	なつき保育園	13:30～14:30	
	山野保育園	15:00～16:00	
1月10日(水)	明見保育園	10:00～11:00	山田 総合支所 会議室
	どんぐり保育園	14:30～15:30	
	一本松保育園	16:00～17:00	
1月11日(木)	まこと保育園	13:30～14:30	碓井 文化ホール
	栄保育園	15:00～16:00	
1月12日(金)	嘉穂らいむ保育園	10:00～11:00	嘉穂 総合支所 会議室
	恵大保育園	13:30～14:30	
1月15日(月)	いなつきれんげ幼稚園(保育園部)	8:30～19:00	本庁舎 こども育成課
	広域保育所と予備日		

●問/こども育成課 保育・幼稚園係 ☎42-7461

楽しく学べる♪ 離乳食教室

定員5名(定員になり次第締め切り)

託児あり(要予約)

離乳食作りに悩んでいませんか? 赤ちゃんの発達に合わせた離乳食のすすめ方、作り方について簡単な調理を中心に楽しく学べる教室です。

※今後の状況により中止させていただきます。

- 日時/いずれも10:00～12:00(受付9:40～)
- 【1月26日(金)】まだ離乳食を始めていない方・始めたばかりの方対象
- 【3月22日(金)】離乳食の中期・後期の方対象
- 場所/山田市民センター ■対象/0か月～1歳前後までの乳児の保護者
- 内容/離乳食の話・調理実習(今回は赤ちゃんの試食は中止とさせていただきます)
- 持参物/母子健康手帳、エプロン、三角巾、手ふきタオル、筆記用具、飲み物、など
- 申込/以下までお電話ください。 ■申込期限/各日程の1週間前まで(要予約)
- 申込・問/子育て支援課 母子保健係 ☎62-5715



● 普通会計決算（歳入）の状況

区分	決算額	市民1人あたり	1世帯あたり	構成比	
自主財源	市税	29億8,966万円	84,604円	164,975円	8.2%
	市民税	11億7,312万円	33,198円	64,735円	3.2%
	個人	10億6,446万円	30,123円	58,739円	2.9%
	法人	1億 866万円	3,075円	5,996円	0.3%
	固定資産税	14億1,236万円	39,968円	77,936円	3.9%
	軽自動車税	1億3,803万円	3,906円	7,617円	0.4%
	たばこ税	2億6,615万円	7,532円	14,687円	0.7%
	使用料・手数料	5億4,174万円	15,331円	29,894円	1.5%
	分担金・負担金	7,619万円	2,156円	4,204円	0.2%
	繰越金	8億6,478万円	24,472円	47,720円	2.4%
	諸収入・その他	16億3,377万円	46,234円	90,154円	4.5%
計	61億 614万円	172,797円	336,947円	16.8%	
依存財源	地方交付税	102億1,175万円	288,982円	563,500円	28.1%
	国庫支出金	95億2,631万円	269,584円	525,676円	26.2%
	県支出金	24億2,517万円	68,630円	133,825円	6.7%
	譲与税・交付金	11億6,316万円	32,916円	64,185円	3.2%
	地方債	69億2,000万円	195,829円	381,856円	19.0%
	計	302億4,639万円	855,941円	1,669,042円	83.2%
	歳入総額	363億5,253万円	1,028,738円	2,005,989円	100.0%

● 普通会計決算（歳出）の状況

区分	決算額	市民1人あたり	1世帯あたり	構成比	
義務的経費	人件費	40億3,333万円	114,139円	222,565円	11.4%
	扶助費	80億3,589万円	227,407円	443,433円	22.7%
	公債費	28億3,879万円	80,335円	156,649円	8.1%
	計	149億 801万円	421,881円	822,647円	42.2%
投資的経費	112億6,435万円	318,769円	621,584円	31.8%	
その他の経費	物件費	35億7,491万円	101,166円	197,269円	10.1%
	維持補修費	2億 60万円	5,677円	11,069円	0.6%
	補助費等	30億8,265万円	87,236円	170,106円	8.7%
	積立金	4,941万円	1,398円	2,726円	0.1%
	投資出資金・貸付金	1,051万円	297円	580円	0.0%
	繰出金	22億8,258万円	64,595円	125,956円	6.5%
	計	92億 66万円	260,369円	507,706円	26.0%
歳出総額	353億7,302万円	1,001,019円	1,951,937円	100.0%	

● 会計別決算の状況

会計区分	歳入(収入)	歳出(支出)	差引額(形式収支)		
普通会計	一般会計	363億1,254万円	353億3,768万円	9億7,486万円	
	住宅新築資金等貸付事業	3,999万円	3,534万円	465万円	
	計	363億5,253万円	353億7,302万円	9億7,951万円	
特別会計	国民健康保険事業	47億2,355万円	49億6,376万円	▲2億4,021万円	
	後期高齢者医療	6億4,774万円	6億3,651万円	1,123万円	
	介護保険事業	保険事業	55億2,302万円	52億2,360万円	2億9,942万円
		サービス事業	5,814万円	5,814万円	—
公営企業会計	水道事業	収益的収支	6億1,179万円	6億2,210万円	▲1,031万円
		資本的収支	4,892万円	4億2,981万円	▲3億8,089万円

※普通会計決算の状況の表中「市民1人あたり」の金額は、令和5年3月末現在の人口：35,337人で算出しています。

令和4年度決算の概要

令和4年度の決算について、普通会計を中心にその概要をお知らせします。

普通会計決算の状況

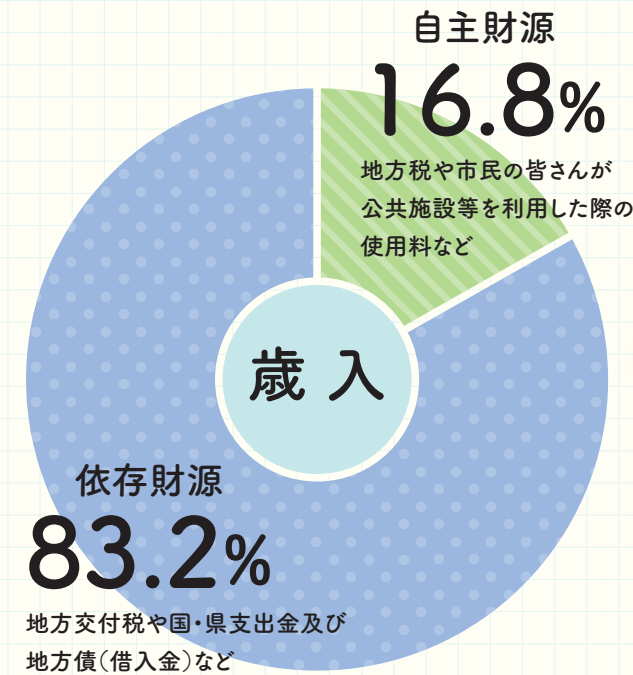

令和4年度決算の内容

歳入総額 363億5,253万円
歳出総額 353億7,302万円
差 引 9億7,951万円

市の歳入(収入)は、市税や使用料・手数料などのように地方公共団体が自ら徴収できる収入「自主財源」と、地方交付税や国庫・県支出金などのように国・県から定められた額を交付される収入「依存財源」に区分されます。本市においては、自主財源の割合が16.8%、依存財源の割合が83.2%となっており、国・県に大きく依存していることが分かります。

市の歳出(支出)は、人件費や扶助費、公債費などのように支出が法令などで義務付けられている支出「義務的経費」と、道路や公園、公営住宅の建設事業費などのような「投資的経費」、それ以外の「その他の経費」に区分されます。本市においては、義務的経費の割合が42.2%と非常に高く、この割合が高いほど財政構造は弾力性が乏しく、いわゆる「余裕がない」ということとなります。

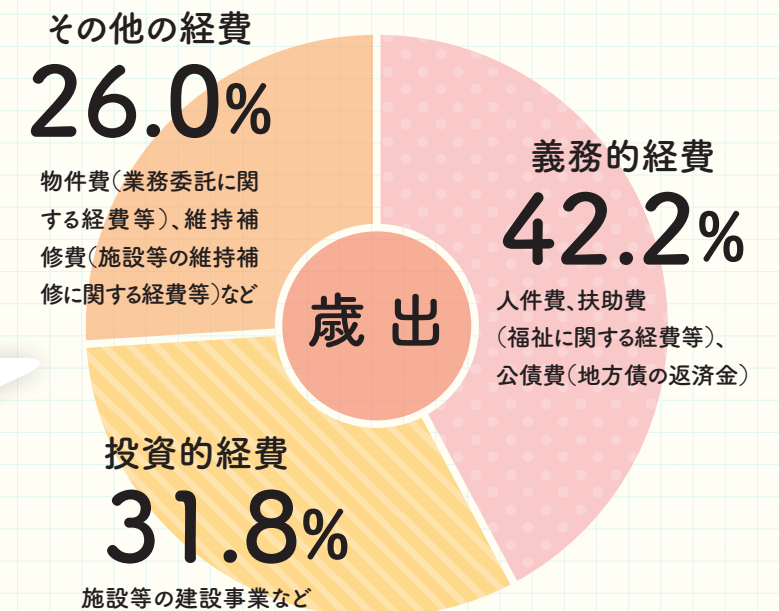

健全化判断比率及び 資金不足比率

地方公共団体は、毎年度「健全化判断比率」と「資金不足比率」を算定し、監査委員の審査意見を付して議会に報告を行い、公表しています。
令和4年度の各指標は次のとおりです。

健全化判断比率

令和4年度は、実質赤字及び連結実質赤字がありませんでした。

(単位：%)

指標	健全化判断比率	早期健全化基準	財政再生基準
①実質赤字比率	—	12.99	20.00
②連結実質赤字比率	—	17.99	30.00
③実質公債費比率	6.3	25.0	35.0
④将来負担比率	7.1	350.0	

① 実質赤字比率

福祉、教育、まちづくりなどを行う地方公共団体の一般会計などの赤字の程度を指標化し、財政運営の深刻度を示すもの。

② 連結実質赤字比率

すべての会計の赤字や黒字を合算し、市全体の赤字の程度を指標化し、市全体としての財政運営の深刻度を示すもの。

③ 実質公債費比率

借入金の返済額やこれに準じる額の大きさを指標化し、資金繰りの危険度を示すもの(3カ年平均)。

④ 将来負担比率

一般会計の借入金や将来支払っていく可能性のある負担など、現時点での残高の程度を指標化し、将来財政を圧迫する可能性が高いかどうかを示すもの。

用語説明

公営企業の 資金不足比率

資金不足比率とは、公営企業会計の資金不足を料金収入などと比較して指標化し、経営状況の深刻度を示すものです。令和4年度も資金不足はありませんでした。

会計名	資金不足比率	経営健全化基準
水道事業会計	—	20.0

(単位：%)

私たちのまちの
財政状況を
よく知っておこう!

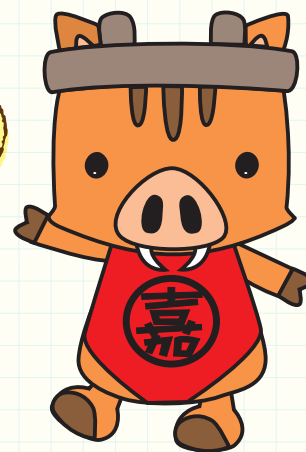

主な財政指標の状況

主な財政指標の状況

◎経常収支比率(単位：%)

人件費、扶助費、公債費といった義務的経費の経常経費に、市税や普通交付税のような経常的な一般財源がどの程度充当されているかを表す経常収支比率は、地方公共団体の財政の弾力性や自由度を示す指標です。
本市の令和4年度の経常収支比率は、普通交付税や臨時財政対策債の減などが影響し102.5%と依然として財政構造の硬直度高い数値となっています。

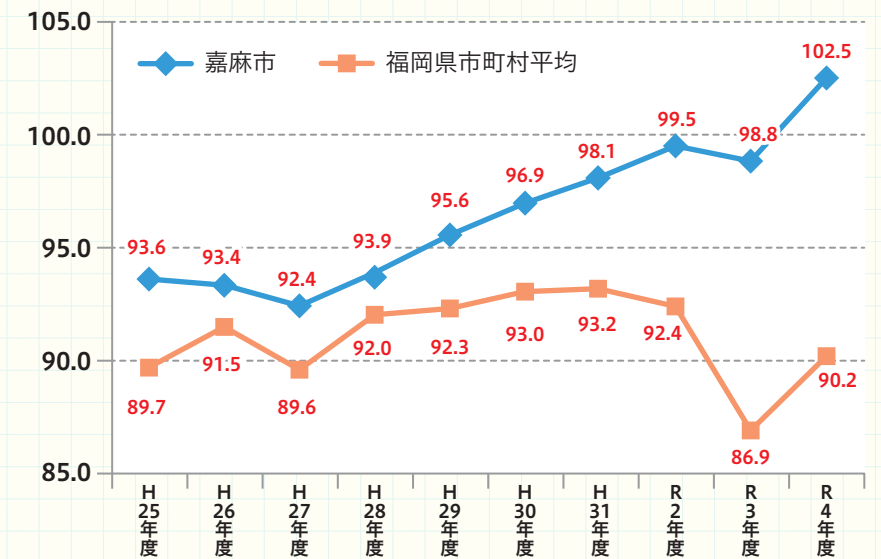

公債負担の状況

実質公債費比率

市の借金にあたる地方債の現在高は、合併後減少していましたが、近年は庁舎建設事業や義務教育学校建設事業などの実施により、増加傾向にあります。新規地方債の発行にあたっては、地方債残高の推移に留意しながら、将来に負担を強いることのないよう努めます。

また、市の貯金にあたる積立金の現在高は、減債基金を取り崩したことなどにより、約6億円減少しました。

◎地方債(借金)と積立金(貯金)の現在高(単位：百万円)

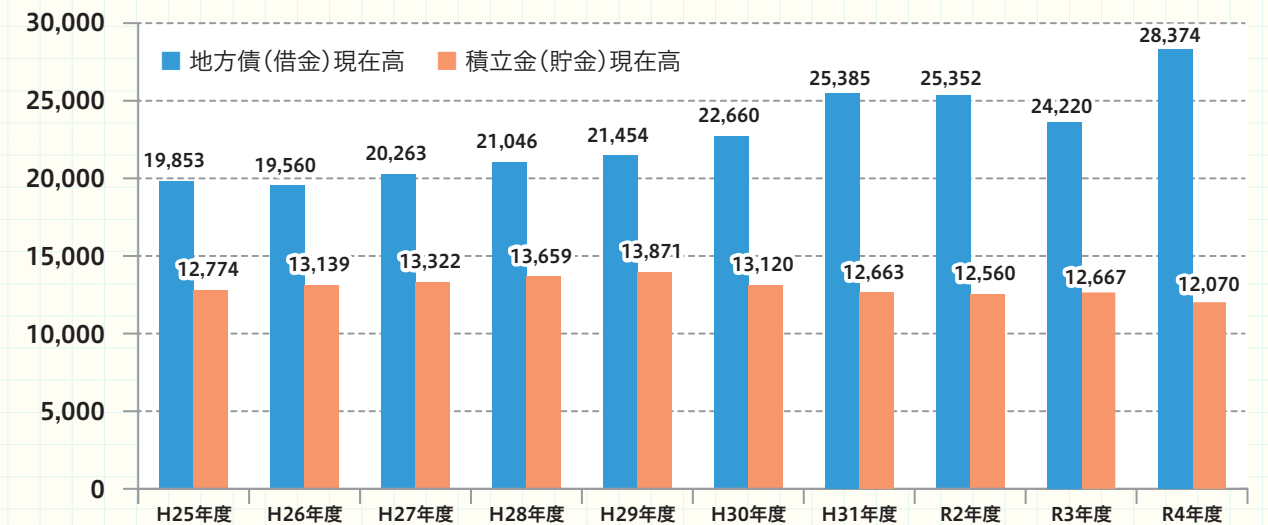



注目の情報を発信!

嘉麻の暮らし

Information PickUp

PickUp 3

第3回 無償食品配布会について



市内在住の方で、主に子育て家庭、食料支援が必要な方へ無償食品配布会を行います。

- 日時/12月16日(土) 10:00~12:00
- 会場/稲築地区公民館(岩崎1141)
- 対象者/市内在住の方で、主に子育て家庭、食料支援が必要な方
- 配布品/お米5kg、レトルト食品、乾麺、お菓子など
- 提供数/50世帯分

■申込み方法/メールまたはFAXで以下の

①~⑤をお伝えください。

①住所 ②氏名 ③電話番号

④お子さまの名前 ⑤お子さまの年齢

※数日経っても返信がない場合は、フードバンク飯塚に電話連絡をお願いします。

■申込期間/12月4日(月)~13日(水)

■協力/嘉麻市



●申込・問/

- NPO法人 フードバンク飯塚 ☎080-3964-4500 FAX 0948-82-1501
- メール info@fb-iizuka.net
- NPO法人 つくし ☎090-8726-8051



ホームページ



申込メール

PickUp 4

12月4日から12月10日は、「人権週間」です

1948(昭和23)年12月10日の国際連合第3回総会において、世界人権宣言が採択され、国際連合ではその日を記念して、1950(昭和25)年に、12月10日を「人権デー」と決めました。

日本では、毎年、12月4日から12月10日までを「人権週間」と定め、世界人権宣言の趣旨およびその重要性を広く国民に周知し、人権を尊重することの普及高揚に努めることとしています。

国や地方自治体では、様々な啓発活動を行っておりますが、人権がおびやかされる事象が後を絶たず、今もってインターネット上での人権侵害が発生しており、深刻化する差別的な書き込みや誹謗・中傷といった差別事象が社会的な問題となっております。

嘉麻市でも、この人権週間にあわせ講演会を開催するなど、「人権が尊重されるまちづくり」を実現するための取組を行っており、市民の皆様へ人権について考えていただくための啓発活動を、継続的に実施しております。

皆様、この機会に人権について自らの問題と捉え、繰り返し学ぶ場として考えてみませんか。

●問/人権・同和対策課 ☎42-7405

嘉麻市「人権のつどい」

嘉麻市「人権のつどい」を開催します。入場は無料です。ぜひご参加ください。

■日時/12月3日(日) 10:00~

■会場/なつき文化ホール

■講師/谷口 真由美さん(法学者)

■演題/私らしくあなたらしく、誰もが自分らしく生きられる社会に向けて

この講演会は、2024(令和6)年度受付、嘉麻市指名願の「地域貢献活動評価項目」の対象となる研修会です。



ホームページ

PickUp 1

令和5年度 年末年始ごみ・し尿収集

●問/環境課 廃棄物処理係 ☎42-7429

ごみ収集

もえるごみの収集は

- ◆月曜日・木曜日の地区…12月の最終収集日は12月28日(木)、1月の収集開始日は1月4日(木)です。
- ◆火曜日・金曜日の地区…12月の最終収集日は12月29日(金)、1月の収集開始日は1月5日(金)です。

○=通常収集 ×=休み	12月							1月				
	24日(日)	25日(月)	26日(火)	27日(水)	28日(木)	29日(金)	30日(土)	31日(日)	1日(月)	2日(火)	3日(水)	4日(木)
ごみ収集	×	○	○	○	○	○	×	×	×	×	×	○
ごみ自己搬入	×	○	○	○	○	○	×	×	×	×	×	○

※天候不良や積雪時は、収集できない場合があります。

1月のごみ収集

1月の水曜日の収集は1月3日(水)の収集がお休みのため1週ずつ繰り下がります。収集日程を右記の通り変更して行います。

通常収集日程	第1水曜日(3日)
	第2水曜日(10日)
	第3水曜日(17日)
	第4水曜日(24日)

1月の収集日程	第2水曜日(10日)
	第3水曜日(17日)
	第4水曜日(24日)
	第5水曜日(31日)

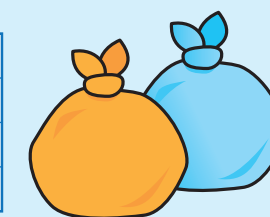

し尿収集

年末年始は休業期間が長いので、収集の申し込みはお早めをお願いします。

地区	収集業者	連絡先
碓井地区	総合開発企業組合	☎23-1500
嘉穂地区	(有)嘉穂衛生	☎57-0382

地区	収集業者	連絡先
山田地区	(有)山田衛生工業	☎53-1195
	(有)田中サニタリー	☎52-0740
稲築地区	(有)稲築環境衛生	☎42-6902
	(有)田村環境開発工業	☎42-2206

PickUp 2

令和5年度「宝くじ助成金」でコミュニティ活動の備品整備を行いました

宝くじの受託事業収入を財源として実施されるコミュニティ助成事業を、下臼井西区が行いました。コミュニティ助成事業とは、地域住民が自主的にコミュニティ活動の促進を図り、地域の連帯感に基づく自治意識を盛り上げることを目指し、コミュニティ活動に直接必要な設備等の整備を行うものです。下臼井西区では、移動式音響機器一式を整備しました。これにより屋外での活動が充実。地域コミュニティの更なる強化を図ることができるようになりました。

●問/総合政策課 企画調整係 ☎42-7401



住宅防火に関するアンケート調査を行います

偶数月の平日9時～17時で、消防職員である証票(立入検査証)を携帯した消防職員が、無作為に抽出した世帯の玄関先で、住宅用火災警報器に関するアンケート調査、住宅防火セルフチェックシートおよび救急安心カードの配布を行います。

内 12月は以下の行政区にアンケート調査を実施いたします。

対 上山田、熊ヶ畑、猪国、口春、山野、平山

●問/飯塚消防署 予防係
☎22-7602



おうちdeマイナンバーカード(自宅出張サービス)実施

マイナンバーカードの申請にお困りの方はいらっしゃいませんか?

「なかなか市役所に行けない」「スマートフォンの操作が難しい」

このような方を対象に職員がご自宅にお伺いして、マイナンバーカードの申請をお手伝いします。事前の予約が必要です。

※訪問要件や注意事項がありますので、予約の電話の際に確認させていただきます。

●問/市民課 マイナンバー係
☎42-7469



かましプレミアム付応援商品券の使用期限が迫っています!

商品券をまだ使用していない方は期限内にお使いください。

【使用期限】
令和6年1月31日(水)

●問/産業振興課 商工係
☎42-7453

【情報公開制度運用状況】

◎公開請求処理の状況 請求件数33件

決定内容	件数
全部公開	7(1)
部分公開	19(2)
非公開	1
不存在	5(3)
取下げ	4
拒否	0

()内は、実施機関が複数にまたがっている請求の件数

※上記決定に対する不服申し立ては0件でした。

◎実施機関別内訳

実施機関	件数
総務財政及び市民環境	12
産業建設	12
福祉事務所	1
会計課	0
水道局	1
山田総合支所	0
嘉穂総合支所	0
碓井総合支所	0
議会事務局	5
教育委員会	2
選挙管理委員会	0
監査委員事務局	0
農業委員会	0
固定資産評価審査委員会	0
公平委員会	0

()内は、実施機関が複数にまたがっている請求の件数

【個人情報保護制度運用状況】

◎開示請求処理の状況 請求件数15件

決定内容	件数
承諾	10
一部承諾	5(1)
拒否	0
不存在	1
取下げ	0

※上記決定に対する不服申し立ては0件でした。

◎実施機関別内訳

実施機関	件数
総務財政及び市民環境	4
産業建設	0
福祉事務所	11
会計課	0
水道局	0
山田総合支所	0
嘉穂総合支所	0
碓井総合支所	0
議会事務局	0
教育委員会	0
選挙管理委員会	0
監査委員事務局	0
農業委員会	0
固定資産評価審査委員会	0
公平委員会	0

●問/総務課 総務係
☎42-7414

書を発送いたしますので、新たに申告書が必要となった方や、お手元に申告書が届かなかった方はお手数ですが資産税係までご連絡をお願いします。

●問/税務課 資産税係
☎42-7422

令和4年度「情報公開制度」「個人情報保護制度」の運用状況を公表します

市では、公正で開かれた市政の実現を目指して、「情報公開制度」と「個人情報保護制度」を設けています。

■情報公開制度とは?

情報公開請求手続きを行うことで、市の情報(行政情報)を市民のみなさんが閲覧や、その写しを取得できます。

■個人情報保護制度とは?

市民のみなさんの個人情報の取扱いについて、必要なルールを定め、個人情報をより一層保護しようとするためのものです。自身に関する情報(個人情報)の開示請求(閲覧および写しの請求)を行うことができ、情報が間違っている、違法に保管、利用されていると認められるときは、訂正(間違っている情報の訂正)、削除および目的外利用などの中止の請求を行うことができます。

■請求手続きは?

情報公開請求および個人情報の開示等請求の窓口は、総務課総務係(本庁舎4階)および各支所市民サービス課市民協働係です。情報公開に関する請求は、どなたでもできます。個人情報に関する請求については、原則本人でなければできませんが、本人から委任を受けた代理人であれば請求することが認められています。請求時には、本人確認ができるもの(免許証など)が必要です。なお、写し(コピー)の交付はモノクロ1枚につき20円(A3サイズまで)かかります。

■公開・開示の決定は?

原則として、情報公開請求および個人情報開示請求の受理後14日以内に決定通知を送付することとしています。しかし、他の法令または条例で公開することができない情報が含まれる場合は、部分公開または非公開決定を行うことがあります。

お役立ち情報発信

嘉麻の暮らし Information

人の動き 令和5年10月末現在()内は前月比

■人口 35,049(-26) ■男性 16,415(-12)
■世帯 18,087 (+7) ■女性 18,634(-14)

交通事故の動き 令和5年10月末現在()内は前年比

■発生件数(件) 79(-14) ■傷者数(人) 95(-22)
■死者数(人) 1(-2) 令和5年 交通安全年間スローガン「運転は ゆとりとマナーの二刀流」

▼水道管が破裂したら…

水道メーターの横にある止水栓を閉め(右閉め)、嘉麻市の指定給水装置工事業者へ連絡ください。
※修繕費用は個人負担となります。

●問/水道局 業務係
☎42-7063

令和5年分 嘉麻市役所 申告受付(事前予約制)のお知らせ

令和5年分の確定申告・住民税申告の受付は、昨年に引き続き、事前予約制です。

予約については、1月中旬頃より予約専用ダイヤルにて受付を予定しています。

詳しい予約方法については1月号に掲載しますので、ご確認ください。

●問/税務課 市民税係
☎42-7421

償却資産をお持ちの方へ

▼申告のお願い

償却資産とは、会社や個人で工場・商店の経営や、農業などを行っている方が、その事業のために用いている構築物・機械・器具・備品などの有形固定資産をいい、土地・家屋と同じように固定資産税が課税されます(確定申告において減価償却資産として申告している構築物・機械・器具・備品なども対象です)。また、太陽光発電設備を設置して売電する場合についても、太陽光パネルなどの設備は固定資産税(償却資産)の対象です。このような事業資産をお持ちの方は、毎年1月1日現在の資産所有状況を1月31日までに申告することになっています。

前年度申告した方や嘉麻市へ登録を行っている法人には12月中旬に申告

◎事前にマイナポータル連携しておくことさらに便利に

医療費などの集計や入力の手間が大幅に省略できます。



●問/飯塚税務署
☎22-6710

水道局からのお知らせ

漏水調査及び量水器取り替えにご協力ください。

▼漏水調査

■調査期間 令和6年2月頃まで

■調査地区 市内給水区域全域

■調査業者 株式会社 テスコム

※漏水の確認などで宅地内を調査、夜間宅地前を調査することがあります。

▼検定期間満了の量水器取り替え

■取替期間 令和6年3月頃まで

■取替地区 市内給水区域全域

※メーター箱のそばに犬をつないだり、物が置いてあると取り替えができないことがありますので、ご協力ください。

▼水道管の凍結にご注意ください

急激な冷え込みにより水道管が凍ったり、破裂したりするので早めに防寒の準備をお願いします。

◎屋外に露出した水道管には市販の保温チューブや布切れなどで防寒する。

◎メーターボックス内に保温材などをつけて、すきま風を入れない。

◎水道管の凍結により、水が出ないときは、タオルを巻いて、その上からぬるま湯をかける(熱湯だと破裂するおそれがあります)。



お知らせ

2024年版「福岡県民手帳」の販売について

場 本庁舎3階 財政課 統計調査係
および各総合支所 市民協働係

期 令和6年1月31日(水)まで
※在庫がなくなり次第終了

料 ◎ポケット判(H135×W73mm)
黒・ワインレッド 500円

◎標準判(H162×W84mm)黒・紺・ライトグリーン・ワインレッド 600円

◎ハンドブック判(H210×W150mm)黒のみ 1,000円

※標準判の紺色のみ横罫版

●問/財政課 統計調査係
☎42-7402

税務課(家屋)からのお知らせ

固定資産税は、賦課期日(毎年1月1日)に固定資産を所有している方に課税される税金です。令和5年中に建物を新築・増築された(される)方は、家屋実地調査のための日程についてご都合のよい日時がありましたら、事前に資産税係までお知らせください。(すでに職員が調査におつかがいしている方については、連絡の必要はありません)。また、家屋を取り壊した方・壊す方につきましてもご連絡をお願いします。

●問/税務課 資産税係
☎42-7422

飯塚税務署からのお知らせ

■確定申告は自宅からe-Taxで

お持ちのスマホとマイナンバーカードがあれば、国税庁ホームページの「確定申告書等作成コーナー」を活用して、自宅から申告が可能です。

◎青色申告決算書・収支内訳書も作成可能

■申込期間 令和6年2月1日(木)～14日(水) 9時～17時
※土曜・日曜、祝日は除く
※申請様式はHPからダウンロード可



嘉麻市ホームページ

●申込・問/本庁舎4階
管財課 管財係 ☎42-7419

お詫びと訂正

広報嘉麻11月号P33「嘉麻市事業主人権・部落問題研修会を開催します」に一部誤りがありました。謹んでお詫び申し上げますとともに、以下の通り訂正させていただきます。
(誤)講師:椎田 信さん
(正)講師:椎太 信さん

桂川駅嘉麻市民駐車場利用者の募集について

桂川駅嘉麻市民駐車場の令和6年度利用者の募集をします。なお、申込者多数の場合は抽選となります。(令和6年2月末予定)

※現在ご利用の方も新たに申請が必要です。

対 嘉麻市民で、JR桂川駅を利用して通勤・通学し、同駐車場管理要綱の条件を満たしている方
※申請には、印かん・車検証および免許証の写しが必要です。

料 月額1,000円 ※契約時に年間分12,000円を納付していただきます。

■貸付期間 令和6年4月1日(月)～令和7年3月31日(月)

■利用台数 37台(予定)

開 応募:12月1日(金)～27日(水)必着
【選考】市が定める委嘱基準および公募実施規程に基づき、男女比、年齢構成等を勘案し、総合的な選考を行い、選考結果は応募者全員に通知します。
※委員には、本市職員の特別職の給与などに関する支給条例の規定に基づき、報酬および費用弁償を支払います。

※提出された応募書類は、返却しません。ご了承ください。

※提出書類に記載された個人情報の取扱いには十分留意し、目的以外に使用することはありません。

●提出・問/〒820-0292 嘉麻市岩崎1180番地1 嘉麻市役所 防災対策課 消防安全係
☎42-7418 FAX 42-7098
✉ seian@city.kama.lg.jp

募集

令和5年度 第3回 県営住宅入居者募集

■募集住宅 県内に所在する県営住宅(募集対象団地、募集戸数等の詳細は募集案内書をご覧ください)

■募集案内書配布期間 11月29日(水)～12月14日(木)

■申込受付期間 11月29日(水)～12月14日(木)(当日消印有効 申込手数料不要)

■募集案内書配布場所 県住宅供給公社県営住宅管理部管理課、公社管理事務所(福岡・北九州・筑後・筑豊)、公社管理事務所出張所(行橋・大牟田・直方・田川)、県営住宅課、各地区県民情報コーナー(北九州・筑後・筑豊・京築)、県内の各市(区)役所及び町村役場ほか

●問/県住宅供給公社県営住宅管理部 管理課
☎092-781-8029
FAX 092-722-1181

空家等対策協議会委員(第5期)を募集

「空家等対策の推進に関する特別措置法」に基づき、空家等に関する総合的な施策および「嘉麻市空家等の適正管理に関する条例」に規定する法定外空家等の対策を推進していくにあたり、広く市民の皆様の意見を反映させるため、委員の公募を行います。

定 公募委員の人数:2人以内
期 任期:令和6年2月3日～2年間
対 応募資格:次のすべてに該当する方

- ①令和6年2月3日現在において20歳以上の方
- ②応募日現在において、市内に居住または通勤している方

申 応募方法:次の書類を持参、郵送、EメールまたはFAXにて提出
【申込書】防災対策課および各総合支所の市民サービス課に備えています。また、市ホームページにも掲載しています。

【小論文】志望動機および参加する上での自己PRを800字以内にまとめてください。

試験・学習

令和5年度 自衛官採用試験のご案内

①第4回 自衛官候補生
②陸上自衛隊高等工科学校(男子)
期 受付:①～1月9日(火) ②～1月5日(金)
時 ①1月14日(日)～16日(火) ②1月13日(土)または、14日(日)
対 日本国籍を有する人で、
①18～33歳未満の人
②15～17歳未満の人

【地域事務所説明会のご案内】自衛隊福岡地方協力本部飯塚地域事務所では、説明会を開催しております。個別説明、出張説明も可能です。
●問/自衛隊福岡地方協力本部 飯塚地域事務所 ☎22-4847

相談

高次脳機能障がい家族支援相談会、家族交流会の開催

県では、高次脳機能障がい支援事業に取り組んでおり、その一環として、高次脳機能障がいの当事者やご家族、支援に携わる方を対象に家族支援相談会や、高次脳機能障がいをお持ちの方のご家族同士が、障がいや当事者への接し方についての理解を深め、話し合いや交流を通して、心の負担を軽減することを目的に開催します。相談無料

■家族支援相談会
時 12月6日(水)14時～16時
対 高次脳機能障がいの当事者、家族、支援に携わる方

場 飯塚総合庁舎1階 会議室
■家族交流会
時 12月13日(水) 14時～15時半
対 高次脳機能障がいの家族、支援に携わる方(先着10人程度)

場 飯塚総合庁舎2階 会議室
備 相談内容については、秘密を厳守します。相談会・交流会は予約制です。必ず事前にお電話して下さい。

●申・問/社会福祉法人 福岡県厚生事業団 福岡県障がい者リハビリテーションセンター
担当:高次脳機能障がい支援コーディネーター(牟田)
☎092-944-1041(代表)

税務課からのお知らせ

▼税金は納期限内に納付しましょう
納期限を過ぎてしまうと
◎税額、日数によって延滞金が加算されます。

◎納付しないままにしていると財産の差押えなどの滞納処分の対象になります。

税金の納期内納付、また納付が困難な場合は早めの相談をお願いします。

▼今月の納税のお知らせ
今月は「固定資産税(第3期)・国民健康保険税(第7期)」の納期月です。12月25日(月)までに忘れないように納税してください。

▼夜間納税相談窓口
昼間、仕事などで納税できない人や納税相談に来られない人のため、毎月第3木曜日に「夜間納税相談窓口」を開設しています。

市税・国民健康保険税が納税できるほか、納税相談を受け付けています。

時 12月21日(木) 17時～19時
場 本庁舎 税務課窓口
●問/税務課 徴税係
☎42-7423

催し・教室

1月のリズム体操教室

内 エアロビなどの有酸素運動
【火曜コース】
時 1月9日、23日 14時～15時
場 稲築体育館

【木曜コース】
時 1月11日、25日 14時～15時
場 嘉穂総合体育館

▼以下、各コース共通事項
対 市内在住または在勤の方(18歳未満の方は保護者の同伴が必要)

定 各コース35人程 ※多数の場合抽選
期 12月15日(金)まで 料 無料
持 運動ができる服装、室内シューズ、タオル、飲み物

●申込・問/スポーツ推進課
☎62-5730

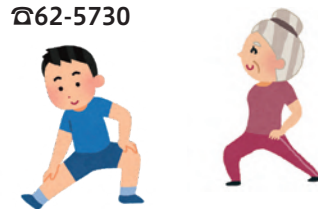

20歳になったら国民年金に加入します

20歳になった方には、日本年金機構から、国民年金に加入したお知らせが届きます。(厚生年金や共済組合等に加入している方を除きます。)20歳になってから、概ね2週間以内に「基礎年金番号通知書」「国民年金加入のお知らせ」、「国民年金保険料納付書」、「国民年金の加入と保険料のご案内(パンフレット)」、「保険料の納付猶予制度と学生納付特例制度の申請書」、「返信用封筒」が送付されます。「基礎年金番号通知書」は保険料納付の確認や将来年金を受け取る際に必要です。大切に保管してください。(厚生年金保険の被保険者だった方、共済組合に加入していた方、障害・遺族年金を受給している方(していた方)にはお送りしません。)国民年金は、老後の収入保障だけでなく、病気やけがで重い障害が残ったときなどにも年金を支給し、思いがけない人生の「万が一」もサポートする公的年金制度で、国が責任をもって運営しています。

■保険料の納付猶予、免除
国民年金の第1号被保険者の令和5年度の保険料額は、月額16,520円です。学生であるなど、収入が少ないために国民年金保険料の納付ができない場合は、申請により保険料の納付が猶予・免除となる制度があります。この申請を行わないまま、国民年金保険料が未納となり、「万が一」のときに障害年金が受け取れないなどの思わぬ事態を防止するためにも、ぜひご利用ください。

●問/直方年金事務所 ☎0949-22-0891
市民課 国保年金係 ☎42-7426

障害年金のご案内

障害年金は、病気やけがによって生活や仕事制限されるようになった場合に、現役世代の方も含めて受け取ることができる年金です。傷病名によらず認定基準に該当する障害状態となった場合で、一定の条件を満たした方が受給対象となります。また、過去に障害年金を請求したものの不支給と決定さ

れた方が、その後症状が悪化した場合なども請求できることがあります。障害年金の請求には決められた書類の提出が必要になります。※化学物質過敏症などいくつかの傷病には、診断書に併せて調査様式の提出が必要になります。請求が遅くなると支給開始の時期が遅れたり、請求できなくなる場合があるので、お早めにご相談ください。ご不明な点がありましたら、直方年金事務所お客様相談室までお問い合わせください。

●問/直方年金事務所 お客様相談室 ☎0949-22-0891

出張年金相談は予約制です

出張年金相談を利用する場合は、事前に直方年金事務所に予約の電話をしてください。その際に基礎年金番号をお知らせください。

開設場所	日程	時間
嘉麻市役所本庁舎 会議室	12月14日(木) 1月11日(木)	
田川青少年文化ホール	12月 7日(木) 1月 4日(木)	
川崎町総合福祉センター	12月28日(木) 1月25日(木)	10時～12時 13時～16時
飯塚市立岩交流センター	12月 5日(火) 12月12日(火) 12月26日(火) 1月 9日(火) 1月23日(火)	

※出張年金相談では、障害年金・脱退一時金など受付できないものがありますのでご了承ください。

※直方年金事務所での相談の場合も予約をお願いします。ただし、当日予約はできません。

●予約受付専用電話 ☎0570-05-4890
●問/直方年金事務所 ☎0949-22-0891(音声案内)
最初に「1」を押し、続けて「2」を押すとお客様相談室につながります。